



# รายงาน ประจำปี 2563

บริษัท ไทยนครธุรกิจประกันภัย จำกัด (มหาชน)  
[www.tsi.co.th](http://www.tsi.co.th)

# สารบัญ

ข้อมูลทั่วไป	3
วิสัยทัศน์ และพันธกิจ	4
สารจากประธานกรรมการ	5
ข้อมูลสำคัญทางการเงิน	7
บทสรุปผู้บริหาร	12
การพัฒนาและปรับปรุงประสิทธิภาพระบบบริหารงานภายใน	18
คณะกรรมการบริษัท	21
ลักษณะของผลิตภัณฑ์และบริการ	32
ปัจจัยความเสี่ยง	37
โครงสร้างผู้ถือหุ้นและการจัดการ	50
การกำกับดูแลกิจการ	57
รายงานคณะกรรมการตรวจสอบประจำปี 2563	64
รายงานของผู้สอบบัญชีรับอนุญาต	65
งบการเงินและหมายเหตุประกอบงบการเงิน	

# ข้อมูลทั่วไป

## บริษัท ไทยเศรษฐกิจประกันภัย จำกัด (มหาชน)

สำนักงานใหญ่	เลขที่ 87 อาคารเอ็ม. ไทย ทาวเวอร์ ออล ซีซั่นส์ เฟส ชั้นที่ 15 ห้องเลขที่ 1 และ 4-6 ถนนวิฑู แขวงลุมพินี เขตปทุมวัน กรุงเทพฯ 10330
เลขทะเบียนบริษัท	0107536000200
ทุนจดทะเบียน	จำนวน 951,456,883 บาท
เป็นหุ้นสามัญ	จำนวน 1,902,913,766 หุ้น
ทุนจดทะเบียนชำระแล้ว	จำนวน 951,456,883 บาท
เป็นหุ้นสามัญ	จำนวน 1,902,913,766 หุ้น
มูลค่าที่ตราไว้	หุ้นละ 0.50 บาท
โทรศัพท์	(+66)2 853-8888
โทรสาร	(+66)2 853-8889
Website	<a href="http://www.tsi.co.th">www.tsi.co.th</a>

## บริษัท ไทยเศรษฐกิจประกันภัย จำกัด (มหาชน)

หรือ TSI ก่อตั้งเมื่อวันที่ 31 มกราคม 2485 โดยดำริของ จอมพล ป. พิบูลสงคราม นายกรัฐมนตรีในขณะนั้น ซึ่งได้เล็งเห็นถึงความสำคัญของการมี บริษัทประกันภัยที่เป็นของคนไทย จึงได้ดำเนินการจัดตั้งบริษัทเพื่อดำเนินธุรกิจประกันชีวิตและประกันวินาศภัย โดยมีพระยามานวราชเสวี (ปลอด วิเชียร ณ สงขลา) ดำรงตำแหน่ง นายกรัฐมนตรีท่านแรก

## ผู้สอบบัญชี

### บริษัท มาซาร์ส จำกัด

นายสมภพ ผลประसार	ผู้สอบบัญชีรับอนุญาต ทะเบียนเลขที่ 6941
นางสาวทิพวรรณ พุ่มบ้านเช่า	ผู้สอบบัญชีรับอนุญาต ทะเบียนเลขที่ 9522
เอ็มไพร์ ทาวเวอร์ ชั้น 12 ห้อง 1206 ถนนสาทรใต้ แขวงยานนาวา เขตสาทร กรุงเทพมหานคร 10120	
โทรศัพท์	+ (66)2 6670-1100
โทรสาร	+ (66)2 6670-1101

# วิสัยทัศน์

เป็นบริษัทประกันภัยที่มอบความเชื่อมั่นและคุณภาพในการบริการประกันวินาศภัยให้กับลูกค้า โดยผ่านบุคลากรและขั้นตอนการปฏิบัติงานที่มีคุณภาพร่วมกับพันธมิตรที่แข็งแกร่ง เพื่อการเติบโตไปด้วยกันอย่างยั่งยืน และเป็นที่ยอมรับในอุตสาหกรรมประกันภัย

## พันธกิจ

- สร้างสรรค์ผลิตภัณฑ์ที่มีคุณค่า เพื่อส่งมอบผลิตภัณฑ์ที่ตรงกับความต้องการของลูกค้าให้มากที่สุด
- สร้างสรรค์กระบวนการที่มีคุณค่า เพื่อให้เกิดการส่งมอบบริการที่มีคุณภาพแก่ลูกค้าและสามารถเพิ่มผลกำไรให้กับบริษัทได้
- สร้างสรรค์กิจกรรมในการทำงานร่วมกันอย่างมีความสุขในองค์กร และเป็นบริษัทที่มีผู้อยากร่วมงานด้วย
- ใช้เทคโนโลยีอย่างสร้างสรรค์ เพื่อสนับสนุนให้เกิดการส่งมอบบริการที่มีคุณภาพแก่ลูกค้าและคู่ค้า



# สารจากประธานกรรมการ

เรียน ท่านผู้ถือหุ้น

บริษัท ไทยเศรษฐกิจประกันภัย จำกัด (มหาชน) เป็นบริษัทประกันวินาศภัย ที่มีประวัติยาวนาน และอยู่คู่สังคมไทย มาเป็นเวลา 79 ปี ในฐานะประธานกรรมการ ผมถือเป็นภารกิจท้าทายและสำคัญในการนำพาบริษัทไปสู่ความเจริญก้าวหน้าต่อไปอย่างมั่นคง และดำเนินธุรกิจด้านการประกันภัยและการให้บริการในส่วนที่เกี่ยวข้องอย่างครบวงจร ภายใต้หลักการกำกับดูแลกิจการที่ดี มีจริยธรรมและจรรยาบรรณต่อผู้มีส่วนได้เสียทุกฝ่าย เพื่อให้บริษัทฯ เติบโตได้อย่างยั่งยืน

สำหรับแนวทางในการดำเนินธุรกิจในปี 2563 บริษัทฯ มุ่งเน้นการดำเนินกลยุทธ์ต่อเนื่องจากปี 2562 ในการพัฒนา และปรับปรุงช่องทางจำหน่าย การตลาด ผลิตภัณฑ์ นโยบายการรับประกันภัย ขั้นตอนการปฏิบัติงาน ระบบสารสนเทศ รวมถึงบุคลากร เพื่อให้ทุกส่วนงานมีส่วนร่วมในการเป็นผู้นำด้านนวัตกรรมประกันภัยของบริษัทฯ ตลอดจนการให้ประชาชนทุกกลุ่มสามารถเข้าถึงการประกันภัยที่มีคุณภาพและเหมาะสม

ในนามของคณะกรรมการบริษัทฯ ขอขอบพระคุณท่านผู้ถือหุ้น ลูกค้า คู่ค้า ตัวแทน นายหน้า ที่ให้ความไว้วางใจ และสนับสนุนบริษัทฯ ด้วยดีตลอดมา รวมถึงผู้บริหาร และพนักงาน ที่ได้ทุ่มเทความรู้ความสามารถในการปฏิบัติงานอันเป็นปัจจัยสำคัญที่ทำให้การดำเนินงานของบริษัทฯ บรรลุผลสำเร็จด้วยดีและนำพาบริษัทฯ ไปสู่เป้าหมาย เพื่อให้บริษัทฯ เป็นบริษัทประกันภัยที่ลูกค้าให้ความไว้วางใจมากที่สุด

ดร.ธนพล บุญวุฒิม์



ประธานกรรมการ  
ประธานเจ้าหน้าที่บริหาร (รักษาการ)



# ข้อมูลสำคัญทางการเงิน

งบแสดงฐานะการเงิน

หน่วย : ล้านบาท

	2561	2562	2563
<b>สินทรัพย์</b>			
เงินสดและรายการเทียบเท่าเงินสด	59.49	200.23	177.84
เบี้ยประกันภัยค้ำรับ - สุทธิ	126.52	86.68	84.82
รายได้จากการลงทุนค้ำรับ	0.74	0.91	0.32
สินทรัพย์จากการประกันภัยต่อ	253.82	209.56	285.53
ลูกหนี้จากสัญญาประกันภัยต่อ	272.68	112.93	54.84
เงินลงทุนในหลักทรัพย์	232.85	299.19	422.03
สินทรัพย์ตราสารอนุพันธ์	-	-	0.23
เงินให้กู้ยืม	-	-	22.00
ที่ดิน อาคารและอุปกรณ์ - สุทธิ	144.46	94.91	90.79
สินทรัพย์สิทธิการใช้	-	-	7.49
โปรแกรมคอมพิวเตอร์ - สุทธิ	3.10	5.92	8.98
ที่ดินที่ไม่ได้ใช้ในการดำเนินงาน	2.25	-	-
สินทรัพย์อื่น	52.52	310.14	144.04
<b>รวมสินทรัพย์</b>	<b>1,148.43</b>	<b>1,320.47</b>	<b>1,298.70</b>
<b>หนี้สิน</b>			
หนี้สินจากสัญญาประกันภัย	546.22	545.33	594.90
เจ้าหนี้บริษัทประกันภัยต่อ	329.41	187.32	215.21
หนี้สินตราสารอนุพันธ์	-	-	0.01
ค่าจ้างและค่าบำเหน็จค้างจ่าย	42.23	39.66	14.20
ประมาณการหนี้สินผลประโยชน์พนักงานเมื่อเกษียณอายุ	12.28	6.81	6.45
หนี้สินภาษีเงินได้รอการตัดบัญชี - สุทธิ	17.66	10.29	16.81
หนี้สินอื่น	51.94	38.24	35.81
<b>รวมหนี้สิน</b>	<b>999.74</b>	<b>827.65</b>	<b>883.38</b>

## งบแสดงฐานะการเงิน

(หน่วย : ล้านบาท)

	2561	2562	2563
<b>ส่วนของผู้ถือหุ้น</b>			
<b>ทุนเรือนหุ้น</b>			
ทุนจดทะเบียน	1,326.52	1,784.89	951.46
ทุนที่ออกและชำระแล้ว	1,081.76	951.46	951.46
ส่วนต่ำกว่ามูลค่าหุ้นสามัญ	(169.43)	-	-
<b>กำไร (ขาดทุน) สะสม</b>			
ทุนสำรองตามกฎหมาย	18.81	18.81	18.81
ทุนสำรองทั่วไป	6.00	6.00	6.00
ขาดทุนสะสม	(890.52)	(524.09)	(627.71)
องค์ประกอบอื่นของส่วนของผู้ถือหุ้น - สุทธิ	102.07	40.64	66.76
<b>ส่วนของผู้ถือหุ้น - สุทธิ</b>	<b>148.69</b>	<b>492.82</b>	<b>415.32</b>
<b>รวมหนี้สินและส่วนของผู้ถือหุ้น</b>	<b>1,148.43</b>	<b>1,320.47</b>	<b>1,298.70</b>



## งบกำไรขาดทุนเบ็ดเสร็จ

(หน่วย : ล้านบาท)

	2561	2562	2563
<b>รายได้</b>			
เบีย้ประกันภัยรับ	479.25	507.29	665.50
เบีย้ประกันภัยรับสุทธิ	271.73	328.25	316.43
สำรองเบีย้ประกันภัยที่ยังไม่ถึงเป็นรายได้ (เพิ่มขึ้น) ลดลงจากปีก่อน	135.87	(109.39)	58.63
เบีย้ประกันภัยที่ถือเป็นรายได้สุทธิจากการประกันภัยต่อ	407.60	218.87	375.06
รายได้ค่าจ้างและค่าบำเหน็จ	75.05	43.50	135.66
รายได้จากการลงทุน - สุทธิ	8.59	4.90	5.70
กำไร (ขาดทุน) จากเงินลงทุน	(3.02)	32.90	(0.40)
กำไร (ขาดทุน) จากการปรับมูลค่ายุติธรรม	(7.46)	-	0.17
ตัดจำหน่ายเจ้าหนี้ประกันภัยต่อ	71.53	-	-
รายได้อื่น	8.93	51.15	68.79
<b>รวมรายได้</b>	<b>561.21</b>	<b>351.24</b>	<b>584.98</b>
<b>ค่าใช้จ่าย</b>			
ค่าสินไหมทดแทน	338.73	204.89	353.70
ค่าสินไหมทดแทนรับคืนจากการประกันภัยต่อ	(129.41)	(106.33)	(149.55)
ค่าจ้างและค่าบำเหน็จ	79.68	82.45	100.62
ค่าใช้จ่ายในการรับประกันภัยอื่น	50.49	115.07	131.43
ค่าใช้จ่ายในการดำเนินงาน	290.68	230.82	223.40
ตัดจำหน่ายภาษีเงินได้หัก ณ ที่จ่าย	2.24	-	-
<b>รวมค่าใช้จ่าย</b>	<b>632.41</b>	<b>526.90</b>	<b>659.60</b>
ขาดทุนก่อนภาษีเงินได้	(71.21)	(175.67)	(74.62)
รายได้ (ค่าใช้จ่าย) ภาษีเงินได้	<b>0.23</b>	<b>121.91</b>	<b>(27.88)</b>
<b>ขาดทุนสำหรับปี</b>	<b>(70.97)</b>	<b>(53.76)</b>	<b>(102.50)</b>

## งบกระแสเงินสด

(หน่วย : ล้านบาท)

	2561	2562	2563
กระแสเงินสดได้มาจาก (ใช้ไปใน) กิจกรรมดำเนินงาน			
เบีย้ประกันภัยรับจากการรับประกันภัยโดยตรง	534.30	484.44	671.83
เงินจ่ายเกี่ยวกับการรับประกันภัยต่อ	(117.87)	(12.99)	4.56
ค่าสินไหมทดแทนจากการรับประกันภัยโดยตรง	(415.09)	(331.36)	(309.77)
ค่าจ้างและค่าบำเหน็จจากการรับประกันภัยโดยตรง	(14.08)	(80.37)	(99.73)
ค่าใช้จ่ายในการรับประกันภัยอื่น	(49.30)	(103.81)	(127.81)
ดอกเบีย้รับ	2.89	2.16	4.57
เงินปันผลรับ	5.86	2.57	1.71
รายได้อื่น	5.41	10.06	7.50
ค่าใช้จ่ายในการดำเนินงาน	(95.32)	(181.76)	(142.81)
จ่ายภาษีเงินได้	(2.24)	(1.54)	(0.96)
เงินสดรับจากสินทรัพย์ทางการเงิน	-	-	190.91
เงินสดจ่ายเพื่อสินทรัพย์ทางการเงิน	-	-	(280.62)
เงินให้กู้ยืม	-	-	(22.00)
เงินลงทุนในหลักทรัพย์	74.60	26.57	-
เงินลงทุนในเงินฝากสถาบันการเงิน	29.17	(86.56)	-
เงินสดสุทธิใช้ไปในกิจกรรมดำเนินงาน	(41.67)	(272.59)	(102.62)
กระแสเงินสดได้มาจาก (ใช้ไปใน) กิจกรรมลงทุน			
เงินสดรับจากการขายที่ดิน อาคาร และอุปกรณ์	-	21.73	90.01
ซื้ออุปกรณ์	(0.37)	(13.16)	(0.64)
ซื้อโปรแกรมคอมพิวเตอร์	(1.32)	(3.45)	(4.77)
เงินสดสุทธิใช้ไปในกิจกรรมลงทุน	(1.69)	(5.12)	(84.60)
กระแสเงินสดได้มาจาก (ใช้ไปใน) กิจกรรมจัดหาเงิน			
ทุนเรือนหุ้นเพิ่มขึ้น	17.73	410.58	-
เงินกู้ยืมกรรมการเพิ่มขึ้น	-	90.00	-
ชำระคืนเงินกู้ยืมจากกรรมการ	(30.00)	(92.37)	-
เงินสดจ่ายหนี้สินตามสัญญาเช่า	-	-	(4.37)

## งบกระแสเงินสด

(หน่วย : ล้านบาท)

	2561	2562	2563
เงินสดสุทธิได้มาจาก (ใช้ไปใน) กิจกรรมจัดหาเงิน	(12.27)	408.21	(4.37)
เงินสดและรายการเทียบเท่าเงินสดเพิ่มขึ้น (ลดลง) - สุทธิ	(55.63)	140.74	(22.39)
เงินสดและรายการเทียบเท่าเงินสด ณ วันต้นปี	115.12	59.49	200.23
เงินสดและรายการเทียบเท่าเงินสด ณ วันสิ้นปี	59.49	200.23	177.84

## อัตราส่วนทางการเงินที่สำคัญ

	2561	2562	2563
<i>อัตราส่วนสภาพคล่อง</i>			
อัตราส่วนสภาพคล่อง (เท่า)	1.15	1.60	1.46
อัตราหมุนเวียนเบี้ยประกันค้ำรับ (วัน)	168.14	53.22	47.03
<i>อัตราส่วนแสดงความสามารถในการทำกำไร</i>			
อัตรากำไรขั้นต้น (%)	71.85	30.02	64.51
อัตรากำไรขั้นต้น (%)	29.70	(12.85)	14.59
อัตราส่วนค่าใช้จ่ายในการรับประกัน (%)	25.69	38.94	34.87
อัตราผลตอบแทนจากการลงทุน (%)	(0.01)	0.01	1.00
อัตราเบี้ยประกันรับสุทธิ (เท่า)	1.86	1.55	2.10
อัตรากำไรสุทธิ (%)	(13.99)	(10.60)	(15.40)
อัตราผลตอบแทนผู้ถือหุ้น (%)	(47.61)	(10.91)	(25.12)
<i>อัตราส่วนแสดงประสิทธิภาพในการดำเนินงาน</i>			
อัตราผลตอบแทนต่อสินทรัพย์ (%)	(0.06)	(0.04)	(0.08)
อัตรากำไรหมุนของสินทรัพย์ (เท่า)	0.34	0.41	0.51
<i>อัตราส่วนวิเคราะห์นโยบายทางการเงิน</i>			
อัตราส่วนหนี้สินต่อส่วนของผู้ถือหุ้น (เท่า)	6.75	1.66	2.13
Policy Liability to Capital Fund (เท่า)	3.67	1.11	1.46
อัตราส่วนเงินสำรองต่อส่วนของผู้ถือหุ้น (เท่า)	1.30	0.65	0.80
อัตราส่วนเงินสำรองต่อสินทรัพย์ (%)	16.74	24.46	25.14
อัตรากำไรเงินปันผล (%)	0.00	0.00	0.00



บริษัท ไทยเศรษฐกิจประกันภัย จำกัด (มหาชน) หรือ TSI Insurance จัดอบรมผู้บริหารและพนักงาน เรื่องกฎหมายป้องกันและปราบปรามการฟอกเงิน และ พ.ร.บ.คุ้มครองข้อมูลส่วนบุคคล พ.ศ. 2562 โดย พ.ต.อ.ดร.สีหนาท ประยูรรัตน์ ผู้เชี่ยวชาญด้านกฎหมายฟอกเงิน (อดีตเลขาธิการคณะกรรมการป้องกันและปราบปรามการฟอกเงิน) และ ดร. ญาดา กาศยพนันท์ ผู้เชี่ยวชาญด้านกฎหมายฟอกเงิน (อดีตที่ปรึกษาด้านการกำกับตรวจสอบ สำนักงานคณะกรรมการป้องกันและปราบปรามการฟอกเงิน) ให้เกียรติเป็นวิทยากรอบรมผู้ที่ปฏิบัติหน้าที่ในการจัดให้ลูกค้าแสดงตนและการตรวจสอบเพื่อทราบข้อเท็จจริงเกี่ยวกับลูกค้า และการเตรียมพร้อมรับ พ.ร.บ.คุ้มครองข้อมูลส่วนบุคคล พ.ศ. 2562 โดยมีนางสาวอรลดา เผ่าวิบูล กรรมการผู้จัดการใหญ่ (รักษาการ) ให้การต้อนรับวิทยากรฝึกอบรมในครั้งนี้



ดร. ธนพล บุญวรุตม์ ประธานเจ้าหน้าที่บริหาร บริษัท ไทยเศรษฐกิจประกันภัย จำกัด (มหาชน) หรือ TSI Insurance นำทีมผู้บริหารระดับสูง เข้าพบ นายจิตติ ตั้งสิทธิ์ภักดี นายกสมาคมค้าทองคำ เพื่อกระชับความสัมพันธ์และร่วมหาหรือการเพิ่มโอกาสในการต่อยอดธุรกิจร่วมกัน ที่สมาคมค้าทองคำ อาคารวอลล์สตรีท ถนนสุรวงศ์

ทั้งนี้ TSI Insurance ในฐานะผู้ประกอบการธุรกิจประกันวินาศภัย พร้อมเดินทางร่วมพัฒนาผลิตภัณฑ์และบริการใหม่เพื่อตอบโจทย์ธุรกิจทุกประเภทให้สามารถดำเนินงานด้วยความมั่นใจ



คุณธนพล บุญวรุตม์ ประธานเจ้าหน้าที่บริหาร บริษัท ไทยเศรษฐกิจประกันภัย จำกัด (มหาชน) หรือ TSI Insurance พร้อมด้วยนางสาวอรลดา เผ่าวิบูล กรรมการผู้จัดการใหญ่ (รักษาการ) คณะผู้บริหาร คุณคณิตา นิมมานวัฒนา, คุณเสริมศักดิ์ หงษ์ทอง, คุณศุภกร วีรสุนิภากร, และคุณประธาน บุญวรุตม์ ร่วมกันในพิธีเปิดการทำงานระบบเทคโนโลยีด้านประกันภัยใหม่ New Core Insurance ซึ่งเป็นการเปิดใช้วันแรก รองรับกระแสการเติบโตตลาดประกันภัย หลังทุ่มปรับทัพโครงสร้างและบุคลากรด้านไอที และพัฒนาระบบ TSI Easy Connect สนับสนุนงานด้านการให้บริการ ตัวแทน โบรกเกอร์ หัวใจให้งานบริการลูกค้าราบรื่นด้วยระบบงานที่สามารถควบคุมคุณภาพและมีประสิทธิภาพรวดเร็วยิ่งขึ้น



นางสาวอรลดา เผ่าวิบูล กรรมการผู้จัดการใหญ่ และนางสาวคณิดา นิมาณวัฒนา รองกรรมการผู้จัดการใหญ่ สายงานการเงิน บัญชี และพัฒนาเทคโนโลยีสารสนเทศ นำทีมผู้บริหารและพนักงาน บริษัท ไทยเศรษฐกิจประกันภัย จำกัด (มหาชน) หรือ TSI Insurance ร่วมทำกิจกรรมเพื่อสังคม โดยเดินทาง

ไปมอบอุปกรณ์คอมพิวเตอร์และสิ่งของที่เป็นประโยชน์อื่นๆ ให้กับโรงเรียนบ้านโตนดน้อย ตำบลหนองขนาน อำเภอเมือง จังหวัดเพชรบุรี



### TSI Insurance จับมือ Haier สนับสนุนผลิตภัณฑ์ประกันเสริมศักยภาพให้ผู้แทนจำหน่าย

โดยประธานกรรมการบริหาร Haier ได้กล่าวถึงที่มาของความร่วมมือทางธุรกิจในครั้งนี้ว่า นับจากปี 2007 ที่ได้เข้ามาทำตลาดในประเทศไทย บริษัทได้รับการตอบรับเป็นอย่างดีจากผู้บริโภคทำให้สามารถเติบโตอย่างรวดเร็ว แม้ปัจจุบัน



Haier จะมีผลิตภัณฑ์เครื่องใช้ไฟฟ้าที่หลากหลาย แต่ยังคงขาดผลิตภัณฑ์ประกันภัยเครื่องใช้ไฟฟ้า ดังนั้นเพื่อเป็นการสนับสนุนการขายให้กับตัวแทนจำหน่ายและเพิ่มศักยภาพด้านการให้บริการลูกค้า ทาง Haier จึงเฟ้นหาบริษัทประกันภัยที่สามารถตอบโจทย์ความต้องการด้านผลิตภัณฑ์ประกันภัยที่สอดคล้องกับกลยุทธ์ทางธุรกิจของบริษัท โดย TSI Insurance เป็นบริษัทประกันภัยที่มีประวัติอันยาวนานมาเกือบ 80 ปี และยังเป็นบริษัทที่จดทะเบียนในตลาดหลักทรัพย์แห่งประเทศไทย จึงทำให้มั่นใจว่า TSI Insurance สามารถร่วมพัฒนาและสร้างสรรค์ผลิตภัณฑ์และบริการด้านประกันภัยให้กับ Haier ได้ในทุกรูปแบบ

ในการลงนามครั้งนี้มีนายสุชน ชาติเครือ อดีตประธานวุฒิสภา นายธนพล บุญวรุตม์ ประธานกรรมการและประธานเจ้าหน้าที่บริหาร นายเสริมศักดิ์ หงษ์ทอง รองกรรมการผู้จัดการใหญ่ สายงานรับประกันภัย บริษัท ไทยเศรษฐกิจประกันภัย จำกัด (มหาชน) นายธนเศรษฐ์ บินอาซัน รองประธานกรรมการบริหาร บริษัท ไฮเออร์ อิเล็กทริกคอลล แอปพลาไยแอนซ์ (ประเทศไทย) จำกัด รวมถึงผู้บริหารของทั้งสองบริษัท ร่วมเป็นสักขีพยาน ณ โรงแรมสวิสโฮเต็ล กรุงเทพฯ รัชดา

# ตารางโครงสร้างรายได้

(หน่วย : ล้านบาท)

ประเภทประกันภัย	เบี้ยประกันภัย		เบี้ยประกันที่ถือเป็นรายได้สุทธิ		รายได้ค่าบำเหน็จ	
	2563	2562	2563	2562	2563	2562
อัคคีภัย	46.2	14.4	4.9	6.1	1.9	3.6
ทะเลและขนส่ง	11.4	4.9	1.6	0.5	0.9	1.3
รถยนต์	589.9	452.2	356.9	200.7	117.4	27.2
อื่นๆ	18.0	35.8	11.7	11.6	15.4	11.5
รวม	665.5	507.3	375.1	218.9	135.6	43.6

รายได้จากการรับประกันภัยในรอบ 3 ปีที่ผ่านมาเป็นดังนี้

(หน่วย : ล้านบาท)

รายได้จากการรับประกันภัย	ปี 2561			ปี 2562			ปี 2563		
	จำนวนเงิน	สัดส่วน	เปลี่ยนแปลง	จำนวนเงิน	สัดส่วน	เปลี่ยนแปลง	จำนวนเงิน	สัดส่วน	เปลี่ยนแปลง
รถยนต์	385.7	80.5%	(38.7%)	452.2	89.1%	17.2%	589.9	88.64%	30.5%
วินาศภัยอื่น	93.5	19.5%	(52.9%)	55.1	10.9%	(41.1%)	75.6	11.36%	37.2%
รวม	479.2	100.0%	(42.1%)	507.3	100.0%	5.9%	665.5	100.00%	31.2%

ปี 2563 บริษัทฯ มีรายได้หลักจากการดำเนินธุรกิจประกันวินาศภัย ประเภท Motor Insurance เป็นหลัก โดยคิดเป็นสัดส่วนร้อยละ 88.6% ของรายได้จากการรับประกันภัย ในขณะที่ธุรกิจประกันวินาศภัย ประเภท Non-Motor Insurance คิดเป็นสัดส่วนร้อยละ 11.4% ของรายได้จากการรับประกันภัย



# โครงสร้างบริษัท ไทยเศรษฐกิจประกันภัย จำกัด (มหาชน)

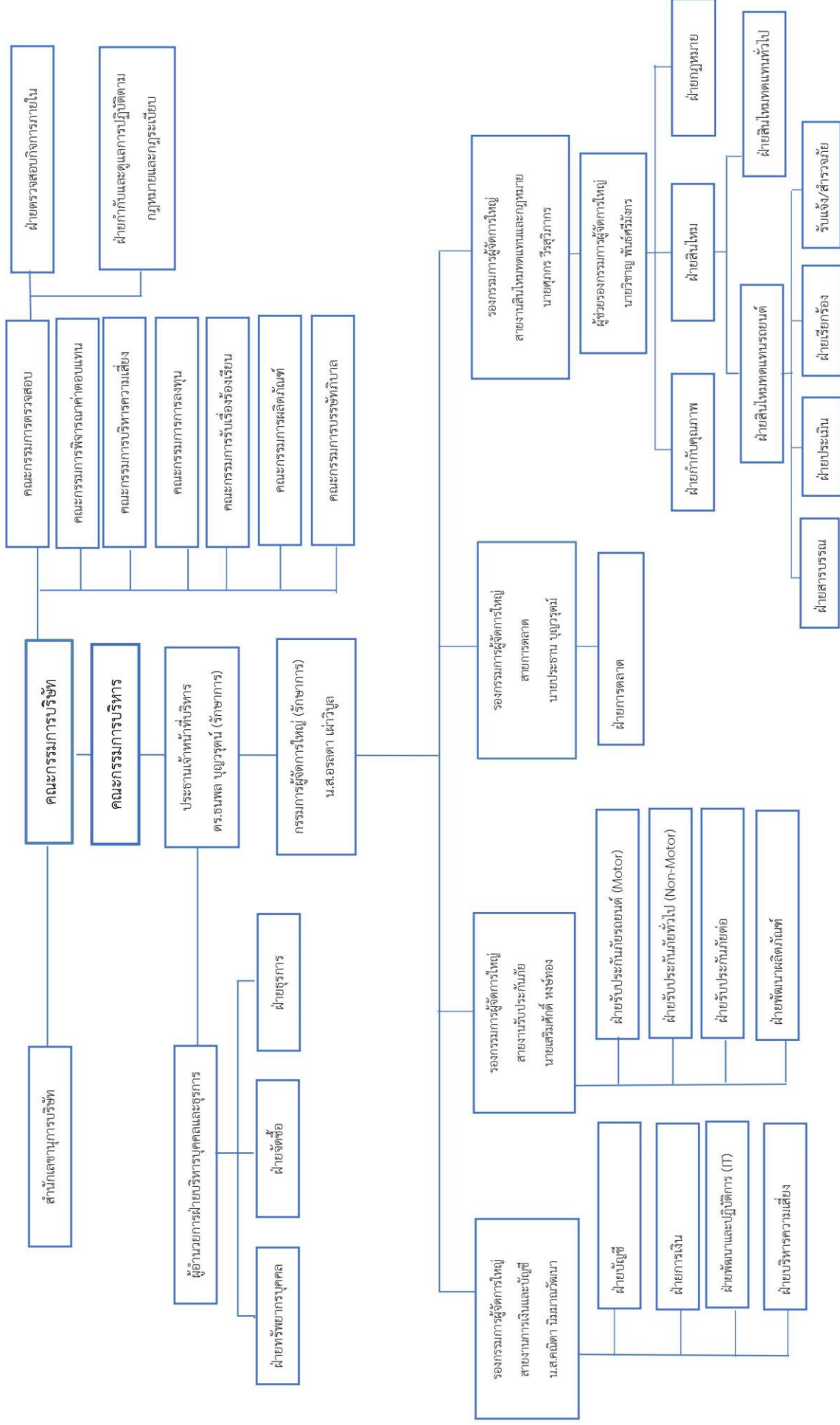



# เป้าหมายและกลยุทธ์ทางธุรกิจของบริษัท

บริษัทฯ ต้องการเป็นบริษัทประกันวินาศภัยที่มีคุณภาพ และเป็นหนึ่งในบริษัทประกันวินาศภัยที่อยู่ในใจของผู้บริโภค มีการบริหารงานอย่างโปร่งใสตามหลักธรรมาภิบาลที่ดี มีวิธีการจัดการบริหารความเสี่ยงได้อย่างเหมาะสมและรักษาฐานะทางการเงินให้แข็งแกร่ง ตลอดจนการพัฒนาองค์กร บุคลากร เพื่อการบริการที่ดี พร้อมพัฒนาเทคโนโลยีให้มีประสิทธิภาพในการบริหารจัดการ

ในปี 2561 – 2563 บริษัทฯ ได้ดำเนินกลยุทธ์ในการขับเคลื่อนองค์กรเพื่อเพิ่มศักยภาพในการแข่งขัน โดยมีการปรับภาพลักษณ์องค์กรครั้งใหญ่ ทั้งจากการปรับเปลี่ยนอัตลักษณ์องค์กรใหม่ ให้มีรูปแบบทันสมัยมากขึ้น เพื่อสะท้อนภาพลักษณ์ให้กลุ่มเป้าหมายทั้งบุคคลภายในและภายนอกองค์กร ได้รับทราบถึงนโยบายของบริษัทฯ รวมทั้งต้องการเน้นย้ำในเรื่องจุดเด่นด้านความยั่งยืนในการประกอบธุรกิจประกันวินาศภัยที่สามารถเจริญเติบโตมายาวนานถึง 79 ปี และการปรับภาพลักษณ์ของบริษัทฯ เป็นการแสดงให้เห็นถึงการเตรียมตัว เพื่อพร้อมที่จะรุกไปในยุคดิจิทัลที่มีการเปลี่ยนแปลงในปัจจุบัน

เนื่องจากปัจจุบันธุรกิจประกันวินาศภัยมีการเปลี่ยนแปลงอย่างมากและรวดเร็ว ประกอบกับมีการแข่งขันที่รุนแรง บริษัทฯ จึงดำเนินการยกระดับความพร้อมด้วยการพัฒนาองค์กรจากภายในสู่ภายนอก โดยการปรับโครงสร้างองค์กรครั้งใหญ่ ตั้งแต่คณะกรรมการบริษัทฯ จนถึงระดับผู้บริหารและพนักงาน เพื่อพัฒนาองค์กรให้มีศักยภาพ ในการเติบโตอย่างแข็งแกร่งต่อไปในอนาคต

เพื่อให้บรรลุเป้าหมายในระยะยาว บริษัทฯ วางแผนพัฒนาเพิ่มช่องทางการขายและเบี้ยประกันภัยแบบค่อยเป็นค่อยไปให้เหมาะสมกับความสามารถของบริษัท สร้างระบบพื้นฐานที่เข้มแข็งทั้งในด้านบุคลากรและระบบเทคโนโลยีสารสนเทศซึ่งได้แก่ การที่บริษัทฯ ได้ปรับปรุงช่องทางการขายผลิตภัณฑ์ประกันภัยผ่านนายหน้าตัวแทน ให้มีความรวดเร็ว ลดขั้นตอนที่ไม่จำเป็น ผ่านระบบ Webservice ซึ่งเริ่มมีจำนวนนายหน้า และตัวแทนที่ใช้ระบบดังกล่าวในการขายกรมธรรม์เพิ่มมากขึ้น ซึ่งจะได้ขยายระบบดังกล่าวให้นายหน้าใช้เพิ่มเติมอีกอย่างต่อเนื่อง

# การพัฒนาและปรับปรุงประสิทธิภาพ

## ระบบบริหารงานภายใน

**ด้านการตลาด** บริษัทฯ มีการวิเคราะห์ข้อมูล Data Analysis เพื่อเป็นข้อมูลในการกำหนดนโยบายการรับประกันภัย รวมถึงการจัดทำ Portfolio ของประเภทกลุ่มงานประกันภัยและขยายงานรับประกันภัยให้มีความหลากหลายเพื่อบริหารความเสี่ยงไม่ให้เกิดการกระจุกตัวของงานประเภทใดประเภทหนึ่ง ในส่วนของการเพิ่มช่องทางการจำหน่าย บริษัทฯ ให้ความสำคัญกับทุกช่องทาง ให้ช่องทางเหล่านี้ขยายตลาดได้อย่างมีประสิทธิภาพมาก ทั้งภายในประเทศและต่างประเทศ ภาพลักษณ์ ก็เป็นหนึ่งในกลยุทธ์ด้านการตลาดที่สำคัญในการทำให้บริษัทฯ เป็นที่รู้จักในวงกว้างมากขึ้น

**ด้านการรับประกันภัย** บริษัทฯ ได้มีการปรับปรุงโครงสร้างการทำงานฝ่ายรับประกันภัยใหม่เพื่อให้เกิดประสิทธิภาพสูงสุดในการบริการลูกค้า รวมถึงการคัดกรองงานที่จะรับประกันภัยและกำหนดอัตราเบี้ยประกันภัยที่เหมาะสม ทำการเปรียบเทียบกับต้นทุนความเสียหายของบริษัทฯ และเปรียบเทียบกับสภาพตลาดปัจจุบัน มีการกำหนดอัตราเบี้ยประกันภัยที่เหมาะสมโดยใช้ข้อมูลทางสถิติ ในการคำนวณเบี้ยที่เหมาะสม เพื่อประโยชน์สูงสุดของบริษัทฯ โดยเปรียบเทียบความเสี่ยงที่บริษัทฯ จะต้องรับเมื่อเกิดความเสียหาย และกำหนดราคาให้สามารถแข่งขันได้กับสถานะตลาดในปัจจุบัน รวมถึงการจัดการเรื่องระดับการรับประกันภัยไว้เอง (Retention Level)

สอดคล้องกับภาระและต้นทุนของบริษัทฯ ในปัจจุบันโดยการใช้ประโยชน์จากสัญญาประกันภัยต่อให้มากขึ้น

**ด้านสินไหมทดแทน** จัดให้มีการวิเคราะห์กระบวนการขั้นตอนการทำงานเพื่อปรับปรุงให้มีประสิทธิภาพ จัดการกับกระบวนการปฏิบัติงานที่ซ้ำซ้อน และพัฒนาให้เป็นระบบอัตโนมัติ ทั้งเรื่องของการพัฒนาบุคลากร ปรับปรุงความสามารถเพื่อประเมินผลงานรายบุคคล มีการสร้างกระบวนการพัฒนาอย่างต่อเนื่อง เพิ่มศักยภาพการทำงานของบุคลากร รวมถึงการตรวจสอบช่องว่าง หรือช่องโหว่ของกระบวนการทำงานที่มีความเสี่ยงอันอาจก่อให้เกิดการทุจริตได้

**ด้านการเงิน** ได้มีการกำหนดเครดิตเทอมของลูกค้าใหม่ ให้มีระยะเวลาการชำระที่สั้นลง เพิ่มมาตรการในการจัดเก็บเบี้ยค้ำรับเพื่อให้ได้กระแสเงินสด ทั้งในส่วนของการรับประกันภัยรถยนต์และงานรับประกันที่ไม่ใช่รถยนต์ให้เป็น CASH BEFORE COVER โดยมีหลักการในการวิเคราะห์ลูกหนี้การค้า กำหนดวงเงินและการใช้วงเงินของลูกค้า รวมถึงการปรับปรุงกระบวนการทำงานการเก็บเงิน ลดระยะเวลาการเก็บเงินโดยด่วนเฉลี่ย การลดจำนวนหนี้ค้างค้ำ

**ด้านกฎหมายและเรียกร้อง** บริษัทฯ ได้มีการปรับแผนการทำงานและบริการจัดการโดยเน้นการเจรจาไกล่เกลี่ยกับคู่กรณี เพื่อรักษาผลประโยชน์ของบริษัทฯ ส่งผลให้ได้รับการชำระหนี้เร็วขึ้น รวมถึงเรื่องการบังคับคดี การติดตาม ทวงถามจัดการเรียกร้องสินไหมทดแทน เพื่อให้เกิดความเหมาะสมต่อสถานการณ์ในปัจจุบัน และการเพิ่มช่องทางในการรับชำระหนี้จากลูกหนี้ เพื่ออำนวยความสะดวกแก่ลูกหนี้ในการชำระหนี้ให้กับบริษัทฯ

# กลยุทธ์การแข่งขัน

## ○ ด้านสินค้าและบริการ

ผลิตภัณฑ์ประกันภัยของหลักของบริษัทฯ คือ ประกันภัยรถยนต์ แต่บริษัทฯ มุ่งเน้นไปที่กลุ่มลูกค้ารายย่อย ซึ่งเป็นการกระจายความเสี่ยงและลดการกระจุกตัวของภัยที่รับประกัน ดังนั้นผลิตภัณฑ์ที่ขาย จะเน้นที่ตอบโจทย์ความต้องการของลูกค้ารายย่อย ที่มีความต้องการที่ต่างกัน อาทิเช่น กลุ่มลูกค้าบางรายสนใจในเรื่องความเพียงพอของความคุ้มครอง หรือในบางกลุ่มที่พิจารณาปัจจัยในเรื่องราคาเป็นหลัก การมีผลิตภัณฑ์ที่หลากหลายเป็นตอบโจทย์ความต้องการของลูกค้าในทุก ๆ กลุ่ม แต่ทั้งนี้ บริษัทฯ ยังคงเน้นไปที่สัดส่วนของเบี้ยประกันภัยรถยนต์ โดยมีเป้าหมายเบี้ยประกันภัยประมาณ 80% ของเบี้ยประกันภัยรับ เพื่อให้สอดคล้องกับนโยบายกลยุทธ์ธุรกิจของบริษัทฯ

## ○ ด้านการขยายฐานลูกค้า

ในปี 2563 บริษัทฯ ยังคงเน้นขยายฐานลูกค้าในต่างจังหวัดโดยผ่านตัวแทนรายใหญ่และช่องทางศูนย์บริการของบริษัทฯ ซึ่งกระจายตัวอยู่ 11 จังหวัดทั่วประเทศ ซึ่งได้รับการตอบรับที่เพิ่มมากขึ้นตามลำดับ

นอกจากกลุ่มลูกค้าในต่างจังหวัดแล้ว บริษัทฯ ยังให้ความสำคัญกับการขยายงานในช่องทางตัวแทน และ นายหน้าเพิ่มมากขึ้น โดยบุคคลากรด้านการตลาดได้ทำการวิเคราะห์ข้อมูลฐานข้อมูลเดิม และ ทำการฟื้นฟูความสัมพันธ์เดิมที่อาจจะขาดหายไปในช่วงก่อน เพื่อสร้างฐานลูกค้าใหม่ ที่นอกเหนือไปจากช่องทางเดิม เพื่อเพิ่มส่วนแบ่งทางการตลาดตามแผนการขยายงานของบริษัทฯ ในระยะยาว

## ○ ด้านการบริหารต้นทุน

บริษัทฯ ได้พัฒนาการระบบที่ใช้ในการติดต่อกับทางตัวแทน นายหน้า ในการผลิตกรมธรรม์ซึ่งช่วยลดต้นทุนในด้านบุคคลากร และ ค่าใช้จ่ายในการจัดส่งกรมธรรม์ รวมถึงการติดต่อภายในบริษัทฯ ระหว่างสำนักงานใหญ่ และ ศูนย์บริการทั่วประเทศ เพื่อเป็นจุดกระจายเอกสารส่งออกในแต่ละภูมิภาค เพื่อใช้ลดระยะเวลาในการจัดส่งเอกสารจากสำนักงานใหญ่โดยตรงและช่วยลดค่าใช้จ่าย รวมไปถึงส่งเสริมให้มีการเก็บเอกสารอิเล็กทรอนิกส์แทน เพื่อช่วยในการจัดการที่สะดวกขึ้น และลดพื้นที่สำนักงานเพื่อสำรองใช้เก็บเอกสารฉบับจริง

# การพัฒนาผลิตภัณฑ์และบริการ

บริษัทฯ ได้มีการขยายช่องทางการขาย เพื่อให้มีการกระจายไม่กระจุกตัวแต่ในกรุงเทพฯ เข้าถึงผู้บริโภคได้มากขึ้น และมีความหลากหลายเพื่อตอบโจทย์ความต้องการของผู้บริโภค ที่เปลี่ยนไป โดยการนำเอาระบบ Web Service มาใช้ช่วยเพิ่มความสะดวกรวดเร็วให้กับโบรกเกอร์ ที่สามารถเชื่อมต่อระบบของบริษัทฯ ได้เลย พร้อมกับออกผลิตภัณฑ์ที่น่าสนใจ อย่าง SME Strong Business เพื่อตอบสนองความต้องการหลากหลายของลูกค้ากลุ่มผู้ประกอบการขนาดกลางและขนาดย่อมที่ต้องการผลิตภัณฑ์ประกันภัยที่ให้ความคุ้มครองอย่างเหมาะสมกับธุรกิจ นอกจากนี้บริษัทฯ ยังได้เปิดตัวผลิตภัณฑ์ประกันภัยที่ไม่ใช่รถยนต์ การประกันอุบัติเหตุการเดินทาง หรือประกันการท่องเที่ยว (Travel Accident Insurance หรือ TA) ทั้งประเภทกลุ่มและบุคคล การบริการก็ต้องเติบโตสอดคล้องกับการตลาด โดยบริษัทฯ ได้มีการคัดคุณภาพของผู้สำรวจภัยทั้งในส่วนของ Motor และ Non-Motor ได้มีการทำสกอรีในการพิจารณาและรับเรื่องร้องเรียน และนำข้อมูลที่ได้มาให้เป็นคะแนนในการพิจารณาการจ้าง และต่อสัญญากับผู้สำรวจภัยการให้บริการเรื่องศูนย์ซ่อมและอู่ซ่อมรถยนต์ บริษัทฯ มีแผนคัดเลือกและขยายไปยังอู่ซ่อมรถยนต์ที่มีคุณภาพมากขึ้นรวมถึงแผนงานระยะยาวยังเพิ่มบริการด้านการค้นหาอู่ซ่อมรถยนต์ใกล้เคียงให้ลูกค้าได้เลือกใช้ตามความสะดวกพร้อมทั้งแสดงระดับมาตรฐานคุณภาพของอู่ซ่อมอีกด้วย

# คณะกรรมการบริษัท

ชื่อ-สกุล ดร. ธนพล บุญวรุตม์

ตำแหน่ง กรรมการและประธานกรรมการ

อายุ (ปี) 63 ปี

การถือหุ้นของบริษัท (ณ วันที่ 31 ธันวาคม 2563) 30,028,110 (1.58%)

การเข้าร่วมประชุม ปี 2563 ประชุมกรรมการ 7/7 ครั้ง

จำนวนปีที่เป็นกรรมการ จำนวน 2 ปี



## การศึกษา

- ปริญญาเอกกิตติมศักดิ์ บริหารธุรกิจจาก SHERWOOD UNIVERSITY ประเทศสหรัฐอเมริกา
- ปริญญาเอก สาขารัฐประศาสนศาสตร์ จาก มหาวิทยาลัยอีสเทิร์นเอเซีย
- ปริญญาโท สาขาธุรกิจมหาบัณฑิต (บริหารธุรกิจ) สถาบันการจัดการปัญญาภิวัฒน์
- ปริญญาตรี สาขา Economy Management จากมหาวิทยาลัยหัวเฉียว

## การอบรมหลักสูตรกรรมการ

- ไม่มี-

## ประสบการณ์การทำงาน

### 2561 - ปัจจุบัน

- กรรมการ และประธานกรรมการ บริษัท ไทยเศรษฐกิจประกันภัย จำกัด (มหาชน)

### 2543-2563

- ที่ปรึกษา มูลนิธิครูของแผ่นดิน
- ประธานกรรมการ มูลนิธิบุญวรุตม์
- กรรมการ บริษัท ฮุยฮั่ว อินเทอร์เน็ตเนชั่นแนล จำกัด
- กรรมการ บริษัท ฮุยฮั่ว ออโต้ทาวน์ จำกัด

การดำรงตำแหน่งเป็นกรรมการ/ผู้บริหารในกิจการอื่น

ไม่มี

ที่อาจทำให้เกิดความขัดแย้งทางผลประโยชน์ต่อบริษัท

ชื่อ-สกุล นายอธิวัฒน์ คันทอุลิส

ตำแหน่ง กรรมการอิสระ / กรรมการตรวจสอบ

อายุ (ปี) 66 ปี

การถือหุ้นของบริษัท (ณ วันที่ 31 ธันวาคม 2563) - ไม่มี -

การเข้าร่วมประชุม ปี 2563 ประชุมกรรมการ 7/7 ครั้ง

จำนวนปีที่เป็นการกรรมการ จำนวน 1 ปี 7 เดือน

#### การศึกษา

- ปริญญาโท ศิลปศาสตรมหาบัณฑิต สาขาวิชากฎหมายเศรษฐกิจ คณะนิติศาสตร์ จุฬาลงกรณ์มหาวิทยาลัย
- บริหารธุรกิจมหาบัณฑิต หลักสูตรสำหรับผู้บริหาร คณะบริหารธุรกิจ, มหาวิทยาลัยรามคำแหง
- ปริญญาตรี สาขากฎหมาย มหาวิทยาลัยรามคำแหง

#### การอบรมหลักสูตรกรรมการ

- ไม่มี -

#### ประสบการณ์การทำงาน

##### 2552 - ปัจจุบัน

- กรรมการอิสระและกรรมการตรวจสอบ, บริษัท ไทยเศรษฐกิจประกันภัย จำกัด (มหาชน)
- ที่ปรึกษาบริหารฝ่ายกฎหมายและปรับปรุงโครงสร้างหนี้ บริษัท อยุธยา ดีเวลลอปเม้นท์ ลิสซิ่ง จำกัด
- เลขานุการประจำคณะกรรมาธิการ การตำรวจ สภาผู้แทนราษฎร
- กรรมการและกรรมการตรวจสอบ บริษัท สแกนดิเนเวียลิสซิ่ง จำกัด (มหาชน)

##### 2552 – ปัจจุบัน

- กรรมการและกรรมการตรวจสอบ บริษัท ไทยเศรษฐกิจประกันภัย จำกัด (มหาชน)

การดำรงตำแหน่งเป็นการกรรมการ/ผู้บริหารในกิจการอื่น

ไม่มี

ที่อาจทำให้เกิดความขัดแย้งทางผลประโยชน์ต่อบริษัท



ชื่อ-สกุล นายยงวุฒิ เสาวพฤกษ์

ตำแหน่ง กรรมการอิสระ

อายุ (ปี) 66 ปี

การถือหุ้นของบริษัท (ณ วันที่ 31 ธันวาคม 2563) - ไม่มี -

การเข้าร่วมประชุม ปี 2563 ประชุมกรรมการ 7/7 ครั้ง

จำนวนปีที่เป็นกรรมการ จำนวน 1 ปี 3 เดือน

#### การศึกษา

- ปริญญาโท MBA Florida State University, USA
- ปริญญาตรี วิทยาศาสตร์บัณฑิต สาขาวิศวกรรมเคมี, มหาวิทยาลัยจุฬาลงกรณ์

#### การอบรมหลักสูตรกรรมการ

- Director Certification Program (DCP)
- The role of Chairman Program (RCP)
- Role of the Compensation Committee (RCC)
- DCP Refresher Course (RE DCP)
- CHARTER DIRECTOR CLASS (CDC)
- Board that make a difference

#### ประสบการณ์การทำงาน

##### 2562 - ปัจจุบัน

- กรรมการอิสระ บริษัท ไทยเศรษฐกิจประกันภัย จำกัด (มหาชน)

##### 2558-2562

- ผู้อำนวยการสถาบันอาหาร อุตสาหกรรมพัฒนามูลนิธิ กระทรวงอุตสาหกรรม
- ผู้ว่าการสถาบันวิจัยวิทยาศาสตร์และเทคโนโลยีแห่งประเทศไทย กระทรวงวิทยาศาสตร์และเทคโนโลยี
- ผู้ว่าการ สถาบันการบินพลเรือน กระทรวงคมนาคม
- ประธานกรรมการบริหาร บริษัท ชิกกา ลิสซิ่ง จำกัด
- ประธานกรรมการบริหาร บริษัท สวีเดนมอเตอร์ จำกัด (มหาชน) Volvo
- กรรมการผู้ทรงคุณวุฒิสภามหาวิทยาลัย ราชภัฏวไลยอลงกรณ์ ในพระบรมราชูปถัมภ์

การดำรงตำแหน่งเป็นกรรมการ/ผู้บริหารในกิจการอื่น

ไม่มี

ที่อาจทำให้เกิดความขัดแย้งทางผลประโยชน์ต่อบริษัท



ชื่อ-สกุล นายสันติ ปิยะทัต

ตำแหน่ง กรรมการ

อายุ (ปี) 53 ปี

การถือหุ้นของบริษัท (ณ วันที่ 31 ธันวาคม 2563) 201,107,553 (10.57%)

การเข้าร่วมประชุม ปี 2563 ประชุมกรรมการ 1/7 ครั้ง

จำนวนปีที่เป็นกรรมการ จำนวน 4 ปี 4 เดือน



#### การศึกษา

- Master of Law (L.L.M International and Comparative Law) Illinois Institute of Technology's Chicago Kent College of Law, Chicago, Illinois U.S.A
- นิติศาสตรมหาบัณฑิต , จุฬาลงกรณ์มหาวิทยาลัย
- นิติศาสตรบัณฑิต , มหาวิทยาลัยธรรมศาสตร์
- เนติบัณฑิตไทย , สำนักอบรมศึกษากฎหมายแห่งเนติบัณฑิตสภา

#### การอบรมหลักสูตรกรรมการ

- ไม่มี -

#### ประสบการณ์การทำงาน

##### 2560 – ปัจจุบัน

- กรรมการ บริษัท ไทยเศรษฐกิจประกันภัย จำกัด (มหาชน)

##### 2554 – 2563

- ทนายความและที่ปรึกษากฎหมาย บริษัท กฎหมาย เอเชีย อินเตอร์ ลอว์ จำกัด
- อนุกรรมการได้สวนข้อเท็จจริง , สำนักงานคณะกรรมการป้องกัน และปราบปรามการทุจริตแห่งชาติ

การดำรงตำแหน่งเป็นกรรมการ/ผู้บริหารในกิจการอื่น

ไม่มี

ที่อาจทำให้เกิดความขัดแย้งทางผลประโยชน์ต่อบริษัท



ชื่อ-สกุล นายศุภกร วีรสุนิภากร

ตำแหน่ง กรรมการ

อายุ (ปี) 63 ปี

การถือหุ้นของบริษัท (ณ วันที่ 31 ธันวาคม 2563) -ไม่มี-

การเข้าร่วมประชุม ปี 2563 ประชุมกรรมการ 7/7 ครั้ง

จำนวนปีที่เป็นการกรรมการ จำนวน 1 ปี 11 เดือน

#### การศึกษา

- ปริญญาโท รัฐศาสตร์ ศิลปศาสตรมหาบัณฑิต, มหาวิทยาลัยรามคำแหง
- ปริญญาตรี รัฐศาสตร์, มหาวิทยาลัยรามคำแหง

#### การอบรมหลักสูตรกรรมการ

- ไม่มี

#### ประวัติหลักสูตรการฝึกอบรม

- หลักสูตร วิทยาการประกันภัยระดับสูง (วปส.) รุ่น 9
- หลักสูตร นักบริหารยุทธศาสตร์การป้องกันและปราบปรามการทุจริตระดับสูง “นยปส. รุ่น 12”

#### ประสบการณ์การทำงาน

##### 2562-ปัจจุบัน

- กรรมการและรองกรรมการผู้จัดการใหญ่สายงานสินไหมทดแทน บริษัท ไทยเศรษฐกิจประกันภัย จำกัด (มหาชน)

##### 2559-ปัจจุบัน

- ผู้อำนวยการตลาดนัดกรุงเทพมหานคร
- ผู้ประนีประนอมประจำศาลแพ่งมีนบุรี

การดำรงตำแหน่งเป็นกรรมการ/ผู้บริหารในกิจการอื่น

ไม่มี

ที่อาจทำให้เกิดความขัดแย้งทางผลประโยชน์ต่อบริษัท



ชื่อ – สกุล ศาตราจารย์ ดร.จุมพต สายสุนทร  
ตำแหน่ง ประธานกรรมการตรวจสอบ / กรรมการ  
อายุ(ปี) 63 ปี  
การถือหุ้นของบริษัท (ณ วันที่ 31 ธันวาคม 2563) -ไม่มี-  
การเข้าร่วมประชุม ปี 2563 ประชุมกรรมการ 7/7 ครั้ง  
จำนวนปีที่เป็นกรรมการ จำนวน 4 ปี 1 เดือน



#### คุณวุฒิทางการศึกษา

- Ph.D. (Law) University of Washington School of Law, U.S.A.
- L.L.M.(International Legal Studies) New York University, School of Law, U.S.A.
- เนติบัณฑิตไทย, (นบ.)

#### ประสบการณ์ทำงาน

- 2561 - ปัจจุบัน - ประธานกรรมการตรวจสอบ / กรรมการอิสระ บริษัท ไทยเศรษฐกิจประกันภัย  
จำกัด  
(มหาชน)
- 2561 - ศาสตราจารย์ประจำคณะนิติศาสตร์ , มหาวิทยาลัยธรรมศาสตร์  
- ที่ปรึกษากฎหมาย  
- อนุญาตตุลาการ

การอบรมหลักสูตรกรรมการ (IOD) : -ไม่มี-

การดำรงตำแหน่งเป็นกรรมการ/ผู้บริหารในกิจการอื่น  
ที่อาจทำให้เกิดความขัดแย้งทางผลประโยชน์ต่อบริษัท

ไม่มี

ชื่อ-สกุล พล.ต.อ.ดร. ประจักษ์ บุญรอด

ตำแหน่ง กรรมการ / กรรมการตรวจสอบ

อายุ (ปี) 71 ปี

การถือหุ้นของบริษัท (ณ วันที่ 31 ธันวาคม 2563) - ไม่มี -

การเข้าร่วมประชุม ปี 2562 ประชุมกรรมการ 7/7 ครั้ง

จำนวนปีที่เป็นการกรรมการ จำนวน 1 ปี 11 เดือน



### การศึกษา

- รัฐประศาสนศาสตร์บัณฑิต, โรงเรียนนายร้อยตำรวจ
- พัฒนบริหารศาสตรมหาบัณฑิต (รัฐประศาสนศาสตร์), สถาบันบัณฑิตพัฒนบริหารศาสตร์
- ปรัชญาดุษฎีบัณฑิต (สาขาวิชาการบริหารการพัฒนา) มหาวิทยาลัยราชภัฏสวนสุนันทา

### การอบรมหลักสูตรกรรมการ

- (IOD) : DAP 90/2011
- (IOD) : RCP 27/2012
- (IOD) : ELP 2/2015
- (IOD) : AACP 21/2015
- (IOD) : ITG 1/2016
- (IOD) : FBG 5/2016
- (IOD) : FSD 32/2017
- (IOD) : RCL 6/2017
- (IOD) : DCP 240/2017

### ประสบการณ์การทำงาน

**2562-ปัจจุบัน** - กรรมการอิสระและกรรมการตรวจสอบ บริษัท ไทยเศรษฐกิจประกันภัย จำกัด (มหาชน)

**2554-ปัจจุบัน** - ประธานกรรมการตรวจสอบ และประธานกรรมการบริษัท บริษัท ซี.ไอ.กรุ๊ป จำกัด (มหาชน)

**2559-ปัจจุบัน** - นายกสมาคมผู้ปกครองและครู, โรงเรียนสาธิตมหาวิทยาลัยราชภัฏสวนสุนันทา

2564 - รองประธานอนุกรรมการจริยธรรม สภาผู้แทนราษฎร

การดำรงตำแหน่งเป็นกรรมการ/ผู้บริหารในกิจการอื่น

ไม่มี

ที่อาจทำให้เกิดความขัดแย้งทางผลประโยชน์ต่อบริษัท

**ชื่อ - สกุล** นางสาว อรลดา ฝ่าวิบูล  
**ตำแหน่ง** กรรมการผู้จัดการใหญ่ (รักษาการ)/ กรรมการ  
**อายุ(ปี)** 44 ปี  
**การถือหุ้นของบริษัท (ณ วันที่ 31 ธันวาคม 2562)** -ไม่มี-  
**การเข้าร่วมประชุม ปี 2562** ประชุมกรรมการ 7/7 ครั้ง  
**จำนวนปีที่เป็นกรรมการ** จำนวน 3 ปี 1 เดือน



**คุณวุฒิทางการศึกษา**

- Bachelor of Commerce Specialized in Finance and Information Systems (Double Majors) University of New South Wales, Sydney, Australia.

**ประสบการณ์ทำงาน**

- 2560 – ปัจจุบัน - กรรมการผู้จัดการใหญ่ (รักษาการ) / กรรมการ บริษัท ไทยเศรษฐกิจประกันภัย จำกัด (มหาชน)
- 2561 – 2562 - รองกรรมการผู้จัดการใหญ่อาวุโส บริษัท ไทยเศรษฐกิจประกันภัย จำกัด (มหาชน)
- 2552 - 2560 - ประธานเจ้าหน้าที่บริหาร บริษัท ผีโลไท ดีไซน์ จำกัด

**การอบรมหลักสูตรกรรมการ (IOD)** : Director Accreditation Program (DAP) รุ่น 151/2018

**การดำรงตำแหน่งเป็นกรรมการ/ผู้บริหารในกิจการอื่น**  
**ที่อาจทำให้เกิดความขัดแย้งทางผลประโยชน์ต่อบริษัท**

ไม่มี

ชื่อ – นามสกุล ดร.พรภัทร์ รอดโพธิ์ทอง บุญถนอม  
 ตำแหน่ง กรรมการ  
 อายุ(ปี) 36 ปี  
 การถือหุ้นของบริษัท (ณ วันที่ 31 ธันวาคม 2563) 8,005,800 หุ้น (0.42%)  
 การเข้าร่วมประชุม ปี 2563 ประชุมกรรมการ 6/7 ครั้ง  
 จำนวนปีที่เป็นกรรมการ จำนวน 4 ปี 4 เดือน



**คุณวุฒิทางการศึกษา**

- 2562 - ปริญญาเอกรัฐศาสตรดุษฎีบัณฑิต จากจุฬาลงกรณ์มหาวิทยาลัย
- 2553 - ปริญญาโทนิติศาสตรมหาบัณฑิต จากมหาวิทยาลัย Kent, ประเทศ อังกฤษ
- 2552 - ปริญญาโทนิติศาสตรมหาบัณฑิต จากมหาวิทยาลัย Newcastle Upon Tyre, ประเทศอังกฤษ
- 2550 - เนติบัณฑิตไทย จากสำนักอบรมศึกษากฎหมายแห่งเนติบัณฑิตยสภา
- 2549 - ปริญญาตรีนิติศาสตรบัณฑิต จากมหาวิทยาลัยรามคำแหง

**ประสบการณ์ทำงาน**

- 2559 – ปัจจุบัน กรรมการ บริษัท ไทยเศรษฐกิจประกันภัย จำกัด (มหาชน)
- 2559 – 2563 กรรมการบริหาร / รองกรรมการผู้จัดการใหญ่สายงานกฎหมายและสินไหมทดแทน บริษัท ไทยเศรษฐกิจประกันภัย จำกัด (มหาชน)
- 2563- ปัจจุบัน รองกรรมการผู้จัดการใหญ่ บริษัท เอเชีย อินเตอร์ เอ็นเนอร์ยี จำกัด (มหาชน)
- 2554- ปัจจุบัน ที่ปรึกษากฎหมาย , สันติ ปิยะทัต แอนด์ แอสโซซิเอทส์ จำกัด

การอบรมหลักสูตรกรรมการ (IOD) : Director Accreditation Program (DAP) รุ่น 151/2018

การดำรงตำแหน่งเป็นกรรมการ/ผู้บริหารในกิจการอื่น ไม่มี  
 ที่อาจทำให้เกิดความขัดแย้งทางผลประโยชน์ต่อบริษัท

ชื่อ – นามสกุล นาง อชิตา บุญวรัตน์

ตำแหน่ง กรรมการ

อายุ(ปี) 37 ปี

การถือหุ้นของบริษัท (ณ วันที่ 31 ธันวาคม 2563) 10,566,700 หุ้น (0.55%)

การเข้าร่วมประชุม ปี 2563 ประชุมกรรมการ 7/7 ครั้ง

จำนวนปีที่เป็นกรรมการ จำนวน 2 ปี



#### คุณวุฒิทางการศึกษา

- บริญญาตรี การท่องเที่ยว และโรงแรม, มหาวิทยาลัยกรุงเทพ

#### ประสบการณ์ทำงาน

- 2562 – ปัจจุบัน - กรรมการ บริษัท ไทยเศรษฐธุรกิจประกันภัย จำกัด (มหาชน)
- 2562 – ปัจจุบัน - ประธานกรรมการ บริษัท เอ็มเบรส เทรดติ้ง จำกัด
- 2561 – ปัจจุบัน - กรรมการ และ ผู้จัดการฝ่ายบัญชีและการเงิน บริษัท เจซีไลฟ์สไตล์ จำกัด
- 2559 - ปัจจุบัน - ประธานกรรมการ บริษัท จีเนียส เดค คอเรชั่น จำกัด
- 2552 – ปัจจุบัน - ประธานกรรมการ บริษัท มาสเตอร์ เดค คอเรชั่น กรุ๊ป จำกัด

การอบรมหลักสูตรกรรมการ (IOD) : Director Accreditation Program (DAP) รุ่น 157/2019

การดำรงตำแหน่งเป็นกรรมการ/ผู้บริหารในกิจการอื่น

ไม่มี

ที่อาจทำให้เกิดความขัดแย้งทางผลประโยชน์ต่อบริษัท

## เลขานุการบริษัท

ชื่อ-สกุล นางสาวพัชรี กล้าทอง

ตำแหน่ง เลขานุการบริษัท

สัดส่วนการถือหุ้นในบริษัท (%) -ไม่มี-

คุณวุฒิทางการศึกษา

- MBA Stamford International University

ประสบการณ์การทำงาน

- 2563 - ปัจจุบัน - เลขานุการบริษัท บริษัท ไทยเศรษฐกิจประกันภัย จำกัด (มหาชน)
- 2549 – 2562 - ผู้ช่วยกรรมการผู้จัดการ ฝ่ายกำกับและตรวจสอบ บริษัท เวอร์เตอร์เบส จำกัด
- ผู้ช่วยกรรมการผู้จัดการ ฝ่ายพัฒนารัฐกิจ บริษัทหลักทรัพย์ เอเชียเวลท์ จำกัด
- ผู้อำนวยการอาวุโส สำนักบริหาร บริษัทหลักทรัพย์ เอเอสแอล จำกัด
- ผู้อำนวยการ ฝ่ายพัฒนาระบบ บริษัทหลักทรัพย์ แลนด์แอนด์เฮ้าส์ จำกัด (มหาชน)
- ผู้อำนวยการ ฝ่ายบริหารความเสี่ยง บริษัท จีทีเวลท์แมนเนจเม้นท์ จำกัด
- ผู้จัดการ ฝ่ายบริหารความเสี่ยง บริษัทหลักทรัพย์ นครหลวงไทย จำกัด
- ผู้ช่วยผู้จัดการ ฝ่ายบริหารความเสี่ยง บริษัทหลักทรัพย์ กรุงศรีอยุธยา จำกัด (มหาชน)
- เจ้าหน้าที่การตลาด ฝ่ายลูกค้าสถาบัน บริษัทหลักทรัพย์ คันทรีกรุป จำกัด (มหาชน)

ประวัติการฝึกอบรม

- 2563 - Program CSP 108/2020, Thai Institute of Directors
- โครงการ Smart Disclosure Program (SDP) ครั้งที่ 2/2563
- 2562
- การป้องกันและปราบปรามการฟอกเงินและการลงทุน
- แนวทางการทำความรู้จักลูกค้าและพิสูจน์ทราบตัวตน
- Wealth Management and Asset Allocation
- การนำเสนอผลิตภัณฑ์ทางการเงินอย่างตรงความต้องการ
- พ.ร.บ.คุ้มครองข้อมูลส่วนบุคคล พ.ศ. 2562

การดำรงตำแหน่งในบริษัทอื่นๆ

ประวัติการทำผิดกฎหมาย -ไม่มี-

ในระยะ 10 ปีที่ผ่านมา

# ลักษณะของผลิตภัณฑ์และบริการ

บริษัท ไทยเศรษฐกิจประกันภัย จำกัด (มหาชน) ประกอบธุรกิจหลักในด้านการรับประกันวินาศภัย (Non-Life Insurance) ทุกประเภท โดยสามารถแบ่งออกเป็น 2 กลุ่มธุรกิจหลักคือ การประกันภัยธุรกิจกลุ่มรถยนต์ (Motor) และการประกันภัยธุรกิจที่ไม่ใช่กลุ่มรถยนต์ (Non-Motor)

## 2.1.1 การประกันภัยธุรกิจกลุ่มรถยนต์ ( Motor Insurance)

การประกันภัยรถยนต์ หมายถึง การประกันความเสียหายอันเนื่องมาจากการใช้รถยนต์ ซึ่งครอบคลุมถึงความเสียหายที่เกิดขึ้นกับรถยนต์ และความเสียหายที่เกิดขึ้นแก่ชีวิต ร่างกาย และทรัพย์สินของบุคคลโดยสารหรือบุคคล ภายนอก การประกันภัยรถยนต์สามารถแบ่งออกเป็น 2 ประเภท คือ

### การประกันภัยรถยนต์ภาคบังคับ (Compulsory Motor Insurance)

ตามพระราชบัญญัติคุ้มครองผู้ประสบภัยจากรถ พ.ศ. 2535 กำหนดให้ผู้ใช้นโยบายทุกประเภทจะต้องทำประกันภัย โดยกรมธรรม์จะให้ความคุ้มครองต่อความเสียหายที่เกิดขึ้นกับชีวิตและร่างกายรวมทั้งค่ารักษาพยาบาลของผู้ประสบภัยจากอุบัติเหตุทางรถยนต์โดยสำนักงานคณะกรรมการกำกับและส่งเสริมการประกอบธุรกิจประกันภัยได้กำหนดค่าเบี้ยประกันภัยสำหรับรถแต่ละประเภทที่ทำประกันภาคบังคับไว้ซึ่งบริษัทประกันวินาศภัยทุกแห่งจะต้องใช้อัตราเดียวกัน

### การประกันภัยรถยนต์ภาคสมัครใจ (Voluntary Motor Insurance)

บริษัทฯ กำหนดค่าเบี้ยประกันภัยสำหรับการประกันภัยภาคสมัครใจ ตามอัตราเบี้ยประกันภัยพื้นฐานที่กำหนด โดยสำนักงานคณะกรรมการกำกับและส่งเสริมการประกอบธุรกิจประกันภัย นอกจากนี้ บริษัทฯ ได้กำหนดค่าเบี้ยประกันภัยเพิ่มกรณีผู้เอาประกันภัยต้องการความคุ้มครองความเสียหายที่เกินกว่าความคุ้มครองพื้นฐานที่สำนักงานคณะกรรมการกำกับและส่งเสริมการประกอบธุรกิจประกันภัยกำหนด โดยการประกันภัยรถยนต์ภาคสมัครใจ สามารถแบ่งออกเป็น 5 ประเภท คือ

(ก) การประกันภัยประเภท 1 หรือการประกันภัยประเภทคุ้มครองรวม การประกันภัยประเภทนี้จะให้ความคุ้มครองความเสียหายที่เกิดขึ้นทั้งหมดต่อทรัพย์สินและร่างกายของทั้งผู้เอาประกันและบุคคลภายนอกในจำนวนที่ไม่เกินวงเงินเอาประกันภัย

(ข) การประกันภัยประเภท 2 การประกันภัยประเภทนี้จะให้ความคุ้มครองความเสียหายที่เกิดขึ้นต่อทรัพย์สินของบุคคลภายนอก และ/หรือ การบาดเจ็บ การพิการ หรือ การเสียชีวิตของบุคคลภายนอก และขยายความคุ้มครองในกรณีการสูญหายของรถยนต์ หรือความเสียหายต่อรถยนต์อันเกิดจากภัยต่าง ๆ ด้วย เช่น น้ำท่วม แผ่นดินไหว และไฟไหม้ เป็นต้น

(ค) การประกันภัยประเภท 3 การประกันภัยประเภทนี้จะให้คุ้มครองเฉพาะการบาดเจ็บ หรือเสียชีวิต และความเสียหายที่เกิดขึ้นต่อทรัพย์สินของบุคคลภายนอก



(ง) การประกันภัยประเภท 5 (2+) ค้ำครองความเสียหายที่มีคู่กรณีเป็นยานพาหนะทางบก ความเสียหายต่อชีวิตและการบาดเจ็บต่อบุคคลภายนอก ความเสียหายต่อทรัพย์สินบุคคลภายนอก รถยนต์ไฟไหม้ รถยนต์สูญหายถูกขโมย รถยนต์เสียหายจากภัยธรรมชาติ

(จ) การประกันภัยประเภท 5 (3+) ให้ความคุ้มครองความเสียหายที่มีคู่กรณีเป็นยานพาหนะทางบก กรณีแผ่นดินไหว/น้ำท่วม ชีวิตร่างกายบุคคลภายนอก ทรัพย์สินบุคคลภายนอก อุบัติเหตุส่วนบุคคล ค่ารักษาพยาบาล การประกันตัวผู้ขับขี่

## 2.1.2 การประกันภัยธุรกิจที่ไม่ใช่กลุ่มรถยนต์ (Non-Motor Insurance)

ธุรกิจการประกันวินาศภัย ในกลุ่มธุรกิจที่ไม่ใช่กลุ่มรถยนต์ (Non-Motor Insurance) สามารถจำแนกประเภทของการให้บริการได้ 5 ประเภท คือ การประกันอัคคีภัย การประกันภัยทรัพย์สิน ประกันภัยการขนส่งสินค้าทางทะเล การประกันภัยทางวิศวกรรม และการประกันภัยเบ็ดเตล็ด ดังรายละเอียดต่อไปนี้

### ● ประกันอัคคีภัย

การประกันอัคคีภัยเป็นการประกันโดยมีวัตถุประสงค์ที่เอาประกันเป็นตัวทรัพย์สินซึ่งรวมถึงสิ่งหามทรัพย์สินและ/หรือสิ่งหามทรัพย์สิน โดยกรมธรรม์ประกันอัคคีภัยแบบมาตรฐานจะให้ความคุ้มครองแก่ทรัพย์สินที่เอาประกันไว้เมื่อเกิดภัยดังต่อไปนี้

ไฟ (Fire) กรมธรรม์อัคคีภัยจะให้ความคุ้มครองความเสียหายทั้งหมดที่เกิดขึ้นจากไฟไม่ว่าโดยทางตรงหรือทางอ้อม เช่น ความเสียหายต่าง ๆ ที่เกิดจากการดับไฟ ความเสียหายจากควันหรือความร้อนจากไฟ ความเสียหายที่เกิดจากการพังทลายของชิ้นส่วนอาคารที่ถูกไฟไหม้ แล้วทำให้เกิดความเสียหายแก่ทรัพย์สินที่เอาประกัน เป็นต้น

ฟ้าผ่า (Lightning) ความเสียหายที่เกิดขึ้นโดยตรงหรือเนื่องมาจากฟ้าผ่า จะได้รับความคุ้มครองจากกรมธรรม์ไม่ว่าจะมีไฟไหม้เกิดขึ้นหรือไม่ก็ตาม

การระเบิดของแก๊สที่ใช้ประโยชน์เพื่อการอยู่อาศัย กรมธรรม์จะคุ้มครองความเสียหายที่เกิดจากการระเบิดของแก๊สที่ใช้สำหรับการประกอบอาคารเพื่อการอุปโภคหรือบริโภคโดยไม่รวมถึงความเสียหายที่เกิดจากการระเบิดของแก๊สที่ใช้ประโยชน์ในทางการค้าหรือการผลิต

ภัยอากาศยาน หรือวัตถุที่ตกจากอากาศยาน กรมธรรม์จะคุ้มครองการสูญเสียชีวิตหรือความเสียหายต่อทรัพย์สินที่ได้เอาประกันภัยไว้ อันเกิดจาก อากาศยาน รวมถึงความวินาศโดยตรงอันเกิดจากวัตถุตกจากอากาศยาน

ภัยเนื่องจากน้ำ กรมธรรม์จะคุ้มครองการสูญเสียชีวิตหรือความเสียหายโดยตรงต่อทรัพย์สินที่เอาประกันภัยไว้ อันเกิดขึ้นโดยอุบัติเหตุจากการปล่อย การรั่วไหล หรือการล้นออกมาของน้ำ หรือไอน้ำจากท่อ น้ำ ระบบทำความร้อน เครื่องสูบน้ำ ท่อดับเพลิงประจำบ้าน ระบบทำความเย็น ระบบปรับอากาศ น้ำฝนที่ไหลผ่านเข้าไปในสิ่งปลูกสร้างจากการชำรุดของหลังคาบ้าน หน้าต่าง ประตู วงกบประตูหน้าต่าง ช่องลม ช่องรับแสงสว่าง ท่อน้ำ หรือรางน้ำ

นอกเหนือจากความคุ้มครองภัยพื้นฐานดังที่ได้กล่าวมาแล้วข้างต้น ผู้เอาประกันภัยยังสามารถขยายความคุ้มครองไปถึงเหตุการณ์หรือภัยต่าง ๆ ที่เรียกว่าภัยส่วนเกิน หรือภัยที่ไม่ได้รับความคุ้มครอง โดยผู้เอาประกันภัยสามารถเลือกรับความคุ้มครองและชำระค่าเบี้ยประกันภัยเพิ่มเติม เช่น ภัยที่เกิดจากน้ำท่วม แผ่นดินไหว ลมพายุ การจลาจล การนัดหยุดงาน และการระเบิด เป็นต้น

- **ประกันภัยความเสี่ยงภัยทรัพย์สิน**

การประกันภัยความเสี่ยงภัยทรัพย์สิน เป็นกรมธรรม์ประกันภัยที่ให้ความคุ้มครองสำหรับความเสียหายของทรัพย์สินที่เอาประกันภัยอันเกิดจากอุบัติเหตุใด ๆ ที่มีได้มีการระบุไว้ ซึ่งเกิดขึ้นภายในระยะเวลาเอาประกันภัยตามที่ได้ระบุไว้ในกรมธรรม์ประกันภัย โดยความรับผิดชอบของบริษัทฯ ต่อความเสียหายแต่ละครั้ง หรือความเสียหายหลายครั้งตลอดระยะเวลาเอาประกันภัยรวมกันไม่เกิน

1. จำนวนเงินเอาประกันภัยตามแต่ละรายการที่ระบุไว้ในกรมธรรม์ประกันภัย หรือ
2. จำนวนเงินจำกัดความรับผิดชอบที่ระบุไว้ในกรมธรรม์ประกันภัย หรือ
3. จำนวนเงินเอาประกันภัย หรือจำนวนเงินจำกัดความรับผิดชอบ ที่คงเหลืออยู่ หลังจากถูกหักทุกครั้งด้วยจำนวนค่าสินไหมทดแทนที่บริษัทฯ ได้ชดใช้ไปหรือที่บริษัทฯ ได้ตกลงเป็นลายลักษณ์อักษรว่าจะชดใช้ภายใต้กรมธรรม์ประกันภัยนี้ (หากมี) ในระหว่างระยะเวลาประกันภัย

- **ประกันภัยการขนส่งสินค้าทางทะเล**

การประกันภัยการขนส่งสินค้าทางทะเลที่บริษัทฯ ให้บริการ สามารถแบ่งออกเป็น 2 ประเภทคือ การประกันภัยตัวเรือ (Hull Insurance) เป็นการคุ้มครองความเสียหายต่อตัวเรือ ในกรณีที่ตัวเรือได้รับความสูญเสียหรือเสียหายจากภัยทางทะเล เช่น ภัยจากลมพายุ มรสุม เรือจม เรือเกยตื้น เรือชนหินโสโครก หรืออุบัติเหตุต่าง ๆ เป็นต้น

การประกันภัยสินค้า (Cargo Insurance) เป็นการคุ้มครองความเสียหายที่เกิดขึ้นกับสินค้าที่เอาประกันภัยซึ่งอยู่ในระหว่างการขนส่งทุกประเภททั้งในประเทศและต่างประเทศ ไม่ว่าจะเป็นการขนส่งทางบก ทางทะเล ทางอากาศ และรวมไปจนถึงการส่งสินค้าทางไปรษณีย์ สำหรับภัยที่ได้รับการคุ้มครองจะขึ้นอยู่กับเงื่อนไขที่ผู้เอาประกันเลือกซื้อความคุ้มครอง

โดยทั่วไปกรมธรรม์การประกันภัยการขนส่งสินค้าทางทะเลจะให้ความคุ้มครองความเสียหายที่เกิดจากภัยทางทะเลต่าง ๆ ได้แก่ ภัยจากภาวะผิดปกติของลมและคลื่นในทะเล เช่น พายุ มรสุม อัคคีภัย การทิ้งทะเล การโจรกรรม การกระทำโดยทุจริตของคนเรือ และภัยอื่น ที่ผู้เอาประกันขอความคุ้มครองเพิ่มเติม เช่น ภัยสงคราม ภัยจลาจล และภัยจากการนัดหยุดงาน เป็นต้น

- **ประกันภัยทางวิศวกรรม**

ประกันภัยทางวิศวกรรม เป็นกรมธรรม์ที่คุ้มครองความเสียหายที่เกิดขึ้นทางวิศวกรรม โดยแบ่งเป็นการประกันภัยระหว่างการก่อสร้าง และประกันภัยเครื่องจักรที่ใช้ในการก่อสร้าง โดยนโยบายในการรับประกันภัยทาง

วิศวกรรม ของบริษัทฯ ค่อนข้างให้ความสำคัญและระมัดระวังเป็นอย่างมาก เนื่องจากการรับประกันภัยที่มี ต้นทุนสูง หากมีความเสียหายเกิดขึ้น

ทั้งนี้ ในส่วนของการประกันภัยระหว่างการก่อสร้าง จะแบ่งความคุ้มครองออกเป็น 3 ส่วนย่อย คือ

4.1 ความคุ้มครองต่อมูลค่าของงานที่อยู่ระหว่างการก่อสร้างจนแล้วเสร็จและบริการซ่อมบำรุง

4.2 คุ้มครองเครื่องจักรที่ใช้ในระหว่างการก่อสร้าง

4.3 คุ้มครองความรับผิดชอบต่อบุคคลภายนอก กรณีสร้างความเสียหายให้แก่บุคคลที่ 3

#### ● การประกันภัยเบ็ดเตล็ด

การประกันภัยเบ็ดเตล็ด หมายถึง การประกันวินาศภัยที่ให้ความคุ้มครองต่อความสูญเสียหรือความเสียหายอันเกิดขึ้นเนื่องมาจากภัยอื่น ที่อยู่นอกเหนือจากการครอบคลุมของการประกันอัคคีภัย การประกันภัยการขนส่งสินค้าทางทะเล และการประกันภัยรถยนต์ และเพื่อเป็นการตอบสนองความต้องการของผู้เอาประกันที่เปลี่ยนแปลงตามสภาพเศรษฐกิจและสิ่งแวดล้อม บริษัทฯ จึงได้จำแนกการรับประกันภัยเบ็ดเตล็ดออกเป็นหลายรูปแบบ ดังต่อไปนี้

- การประกันอุบัติเหตุส่วนบุคคล (Personal Accident)
- การประกันอุบัติเหตุเดินทาง (Travel Accident)
- การประกันสุขภาพ (Health)
- การประกันผู้โดยสารและผู้ขับขี่ไม่ระบุชื่อ (Unnamed Passenger and Driver)
- การประกันผู้โดยสารในเรือโดยสาร (Compulsory Boat Passenger)
- การประกันการเสี่ยงภัยทุกชนิด (All Risks)
- การประกันโจรกรรม (Burglary)
- การประกันสำหรับเงิน (Money)
- การประกันกระจก (Plate Glass)
- การประกันป้ายโฆษณา (Neon Sign or Sign Board)
- การประกันความรับผิดชอบต่อบุคคลภายนอก (Public Liability)
- การประกันความซื่อสัตย์ของลูกจ้าง (Fidelity Guarantee)
- การประกันเงินทดแทนแรงงาน (Workmen Compensation)
- การประกันผู้เล่นกอล์ฟ (Golfer's Indemnity)
- การประกันสิทธิการเช่า (Leasehold Interest)
- การประกันงานรับเหมาตามสัญญา (Contract Works)

- การประกันเครื่องอุปกรณ์อิเล็กทรอนิกส์ (Electronic Equipment)
- การประกันเครื่องจักรเสียหาย (Machinery Breakdown)
- การประกันหม้อไอน้ำและถังความดัน (Boiler and Pressure Vessel)
- การประกันคุ้มครองเจ้าบ้าน หรือเจ้าบ้านเป็นสุข (Householder)
- การประกันการเสี่ยงภัยทุกชนิดสำหรับอุตสาหกรรม (Industrial All Risks)
- การประกันธุรกิจหยุดชะงัก (Business Interruption)
- การประกันเครื่องเพชรและอัญมณี (Jewelry Block)
- การประกันภัยการก่อการร้าย (Terrorism)

นอกเหนือจากการรับประกันภัยโดยตรงตามประเภทของการประกันวินาศภัยที่กล่าวข้างต้นแล้ว บริษัทฯ ยังมีการเอาประกันภัยต่อให้แก่บริษัทรับประกันภัยต่อทั้งในประเทศและต่างประเทศ เนื่องจากบริษัทฯ ตัดข้อจำกัดทางกฎหมายในการรับความเสี่ยงภัยไว้เอง โดยจะสามารถรับประกันภัยสูงสุดได้ไม่เกินกว่าที่กฎหมายกำหนดและเป็นการบริหารความเสี่ยงของการรับประกันภัยของบริษัทฯ อีกด้วย

# ปัจจัยความเสี่ยง

## ความเสี่ยงจากการรับประกันภัย

- ความเสี่ยงจากความเสียหายที่สูงขึ้นในกลุ่มผลิตภัณฑ์ประกันภัยรถยนต์ซึ่งเป็นผลมาจากการที่ คปภ. ประกาศเพิ่มความคุ้มครองเรื่องค่าขาดประโยชน์จากการใช้รถยนต์ ทำให้ต้นทุนของบริษัทฯ เพิ่มขึ้น
- ความเสี่ยงจากอัตราความเสียหายที่เพิ่มสูงขึ้นซึ่งเป็นผลมาจากการเปลี่ยนแปลงสภาพภูมิศาสตร์ ภัยธรรมชาติ อุบัติภัย การก่อการร้าย หรือ การโจรกรรม ซึ่งจะส่งผลถึงชีวิตร่างกาย การบาดเจ็บ และทรัพย์สินที่บริษัทฯ รับประกันภัยเอาไว้
- ความเสี่ยงเรื่องความไม่สมดุลของสัดส่วนการรับประกันภัยในแต่ละผลิตภัณฑ์ จากการเร่งขยาย ยอดขายในตลาดบางกลุ่ม

ทั้งนี้บริษัทฯ ได้มีการจัดการความเสี่ยงโดยใช้สถิติข้อมูลในการประเมินความเสี่ยงในแต่ละหัวข้อ โดยทำการประเมินเป็นรายเดือน เพื่อให้แน่ใจว่าความเสี่ยงดังกล่าวนั้นอยู่ในระดับที่ยอมรับได้ รวมไปถึงการใช้เครื่องมือ ในด้านการประกันภัยต่อแบบสัญญาล่วงหน้า ซึ่งจะเป็นการกระจายความเสี่ยงกรณีที่เกิดความเสียหายขึ้นต่อภัยที่ บริษัทฯ รับประกันไว้ รวมไปถึงยังได้มีการจัดทำประกันภัยต่อแบบความเสียหายส่วนเกิน ไว้ด้วย ซึ่งจะช่วยบริษัทฯ ในกรณีที่ภัยที่บริษัทฯ รับประกันไว้เกิดความเสียหายในวงเงินที่สูง โดยการทำสัญญาประเภทนี้ จะช่วยบริษัทฯ ป้องกันไม่ให้ผลการดำเนินงานและฐานะทางการเงินของบริษัทฯ เกิดความผันผวนและได้รับผลกระทบรุนแรง

## ความเสี่ยงจากการพึ่งพิงแหล่งงานรวมถึงนายหน้าและตัวแทนและความเสี่ยงเชิงปฏิบัติการตามระบบงานปกติ

หากประมวผลรายได้ในรอบหลายๆปีที่ผ่านมาบริษัทฯ ได้รับเบี้ยประกันภัยจากการขยายงานของสถาบัน การเงิน เป็นหลักโดยเห็นได้ชัดเจนในส่วนของกรรับประกันภัยรถยนต์ที่มีสัดส่วนถึงร้อยละ 70-80 ของเบี้ย ประกันภัยรถยนต์รวมซึ่งบริษัทฯ ก็คำนึงถึงความเสี่ยงในการสูญเสียโอกาสที่ได้รับจากสถาบันการเงินอันอาจนำมา ซึ่งความเสี่ยงของบริษัทฯ ได้ ดังนั้นบริษัทฯ ได้มีความพยายามในการคัดสรรตัวแทนนายหน้าที่มีคุณภาพเพิ่มขึ้น เพื่อให้มีความสมดุลของการถ่วงน้ำหนักรายได้รับจากทุก ๆ แหล่งให้ใกล้เคียงกัน เพื่อเป็นการลดความเสี่ยง

ในการขยายศูนย์การให้บริการของบริษัทฯ เน้นหนักความครอบคลุมทุกพื้นที่ ณ ปัจจุบันบริษัทฯ มี สำนักงานศูนย์การให้บริการ ครอบคลุมพื้นที่หลักทั่วประเทศทั้งภาคเหนือ ภาคตะวันออกเฉียงเหนือ และภาคใต้

## ปัจจัยความเสี่ยงที่อาจจะเกิดขึ้นและมีผลกระทบต่อการดำเนินงานของบริษัทฯ สามารถสรุปได้ดังนี้

### 2.1 ความเสี่ยงด้านกลยุทธ์

ในการที่บริษัทฯ จะดำเนินงานเพื่อให้บรรลุวัตถุประสงค์ที่ต้องการจะต้องเผชิญกับความไม่แน่นอน และ ความเสี่ยงที่อาจจะส่งผลต่อการที่จะบรรลุวัตถุประสงค์ที่ต้องการ การบริหารความเสี่ยงจึงเป็นสิ่งที่จำเป็นสำหรับ

บริษัทฯ ดังนั้นเพื่อขจัดความเสี่ยงขององค์กร (Enterprise Risk Management-ERM) บริษัทฯ จึงมีการจัดการความเสี่ยงและโอกาสที่จะเกิดความเสี่ยง การบริหารความเสี่ยงทั่วทั้งองค์กร รวมถึงความเสี่ยงของวิธีการและขั้นตอนการทำงานที่ใช้ภายในองค์กร การบริหารความเสี่ยงทั่วทั้งองค์กรมีขอบข่ายงานดังนี้

- 1.1 การระบุความเสี่ยงซึ่งอาจมีผลกระทบต่อวัตถุประสงค์ของบริษัทฯ
- 1.2 ประเมินความเสี่ยงกับความเป็นไปได้และความสำคัญของผลกระทบ
- 1.3 กำหนดกลยุทธ์ในการแก้ไข
- 1.4 ติดตามถึงผลลัพธ์หลังจากที่ได้จัดการความเสี่ยงนั้นๆ แล้ว
- 1.5 ความเพียงพอของระดับเงินกองทุน
- 1.6 สัดส่วนกำไร Bottom line

ทั้งนี้ บริษัทฯ จะสามารถป้องกันความเสียหายและเพิ่มคุณภาพของบริษัทฯ เพื่อเป็นผลประโยชน์ต่อ ผู้ถือหุ้น พนักงานลูกค้า และสังคมโดยรวม

## 2.2 ความเสี่ยงจากการที่บริษัทฯ ไม่สามารถเอาประกันภัยต่อ Facultative Reinsurance และความเสี่ยงจากการที่บริษัทฯ ไม่สามารถเก็บเบี้ยประกันภัยได้รวมถึงกรณีการปรับอันดับความน่าเชื่อถือของลูกค้า

ภายใต้ข้อกำหนดของกฎเกณฑ์การรับประกันภัยที่ใช้อู่ในขณะนี้ บริษัทประกันภัยสามารถรับประกันภัยได้ในวงเงินทุนประกันภัยไม่เกินร้อยละ 10 ของเงินกองทุนซึ่งถือเป็นข้อจำกัดสำหรับบริษัทประกันวินาศภัยขนาดเล็กและขนาดกลางโดยทั่วไปในการรับประกันภัยงานใหญ่ๆ ที่มีทุนประกันภัยสูงเกินความสามารถที่จะรับประกันภัยได้ จึงจำเป็นต้องอาศัยบริษัทประกันภัยต่อต่างประเทศเพื่อรองรับงานใหญ่ๆ ดังกล่าว ประกอบกับสภาวะการแข่งขันที่มีอยู่อย่างรุนแรงและต่อเนื่องทำให้บริษัทประกันวินาศภัยหลายๆ แห่งจำเป็นต้องเสนอความคุ้มครองให้หลากหลายและครอบคลุมตามความต้องการของลูกค้ามากที่สุดโดยคำนวณเบี้ยประกันภัยในอัตราค่อนข้างต่ำเพื่อที่จะได้ธุรกิจนั้นๆ มาซึ่งถือว่าการสวนทางกับมาตรฐานการบริหารงานเสี่ยงภัยและการรับประกันภัยต่อตามหลักสากลของบริษัทประกันภัยต่อต่างประเทศนั้นๆ

การเอาประกันภัยต่อส่วนใหญ่แล้วจะมีอยู่ 2 ลักษณะคือในลักษณะของการรับประกันภัยต่อเฉพาะราย (Facultative Reinsurance) และประกันภัยต่อตามสัญญา (Treaty Reinsurance) โดยจะมีการเจรจาตกลงในเงื่อนไขต่างๆ กันก่อนในเบื้องต้นซึ่งส่วนใหญ่ผู้รับประกันภัยต่อจะพิจารณาตามนโยบายการรับประกันภัยและโครงสร้างที่มาของแหล่งงานในบริษัทประกันภัยนั้นๆ ปัญหาที่เกิดขึ้นจะพบในกรณีที่บริษัทได้รับงานที่มีทุนประกันภัยสูงเกินกว่าสัญญาประกันภัยต่อที่มีอยู่และมีเงื่อนไขพิเศษที่เพิ่มเติมนอกเหนือจากมาตรฐานที่กำหนดไว้ แต่บริษัทมีความจำเป็นต้องมีการรับเสี่ยงภัยงานนั้นไว้ด้วย อย่างไรก็ตามเป็นเหตุการณ์ที่เกิดขึ้นไม่เป็นประจำซึ่งในส่วนของบริษัทฯ เองได้หาวิธีการกระจายความเสี่ยงให้หลากหลายมากขึ้นโดยทำการซื้อความเสียหายส่วนเกิน

Excess of Loss ไว้เพิ่มเติมจากสัญญาประกันภัยต่อปกติและได้ทำการสร้างเครือข่ายกับบริษัทประกันภัยต่อทั้งในและต่างประเทศ อาทิ PEAK Reinsurance, Korean Reinsurance, Hannover re ในประเทศอังกฤษ เป็นต้น ซึ่งเป็นการเตรียมความพร้อมและป้องกันปัญหาที่อาจจะเกิดจากการที่บริษัทฯ ไม่สามารถเอาประกันภัยต่อได้ต่อไป

ภาระผูกพันที่มีต่อผู้เอาประกันภัยตามเงื่อนไขที่ระบุในกรมธรรม์เริ่มตั้งแต่วันที่บริษัทฯ ระบุในตารางกรมธรรม์ให้ความคุ้มครองต่อผู้เอาประกันภัย ช่องทางการจัดจำหน่ายกรมธรรม์ส่วนใหญ่ของบริษัทฯจะเป็นการขายผ่านช่องทางของตัวแทนและนายหน้า ดังนั้นความเสี่ยงที่บริษัทฯ อาจจะได้รับคือไม่สามารถเก็บเบี้ยประกันภัยได้จากตัวแทนและนายหน้าบางรายที่อาจจะประสบปัญหาทางการเงินและอาจจะต้องจ่ายค่าสินไหมทดแทนให้แก่ผู้เอาประกันภัยหากมีวินาศภัยเกิดขึ้น

ดังนั้นเพื่อขจัดความเสี่ยงในเรื่องดังกล่าว บริษัทฯ จึงมีการกำหนดหลักเกณฑ์และมาตรฐานในการรับตัวแทนและนายหน้าก่อนที่จะขึ้นทะเบียนเป็นนายหน้าและตัวแทนของบริษัทฯ นอกจากนี้ตัวแทนและนายหน้าจะต้องมีหลักประกันหรือหลักทรัพย์ต่างๆ มาค้ำประกันในจำนวนที่สามารถครอบคลุมเบี้ยประกันภัยทั้งหมดที่บริษัทฯ ได้รับจากตัวแทนและนายหน้าแต่ละราย ทั้งนี้ บริษัทฯ มีการพิจารณาถึงความเพียงพอของมูลค่าหลักทรัพย์ค้ำประกันของตัวแทนและนายหน้าอย่างสม่ำเสมอเพื่อเป็นมาตรการในการป้องกันเบื้องต้นสำหรับความเสี่ยงที่ไม่สามารถเก็บเบี้ยประกันภัยได้

อย่างไรก็ตาม โดยบทบัญญัติแห่งพระราชบัญญัติประกันวินาศภัย (ฉบับที่ 2) พ.ศ. 2551 ได้กำหนดให้ตัวแทนนายหน้าต้องขึ้นทะเบียนและมีมาตรการเพื่อความปลอดภัยในการเรียกเก็บเบี้ยประกันภัยที่ถือว่าความคุ้มครองจะเกิดขึ้นเมื่อผู้เอาประกันภัยได้ชำระเบี้ยประกันภัยแก่ผู้รับประกันภัยเรียบร้อยแล้วหรือที่เรียกกันว่า Cash before Cover ซึ่งโดยวิธีนี้จะทำให้ผู้เอาประกันภัยได้รับความคุ้มครองเมื่อได้ส่งเงินเบี้ยประกันภัยให้แก่ผู้รับประกันภัยหรือผ่านตัวแทนนายหน้าที่เป็นผู้แทนของบริษัทประกันภัยแล้ว ดังนั้นความเสี่ยงจึงตกอยู่กับบริษัทประกันภัยในการบริหารตัวแทนนายหน้าที่ต้องมีมาตรฐานในการให้บริการและมีหลักประกันเพียงพอแก่การทำหน้าที่เรียกเก็บเบี้ยประกันภัยแทนแก่บริษัทฯ ทั้งนี้รวมถึงการพิจารณาการประกันภัยต่อไปยังผู้รับประกันภัยต่อด้วย

### 3. ความเสี่ยงจากการรับประกันภัย

ความเสี่ยงที่เกิดจากความผันผวนของค่าความถี่ ความรุนแรง และเวลาที่เกิดความเสียหายที่เบี่ยงเบนจากสมมติฐานที่ใช้ในการคำนวณอัตราเบี้ยประกันภัย การคำนวณเงินสำรอง และการพิจารณารับประกันภัย

บริษัทกำหนดนโยบายธุรกิจทั้งด้านการประกันภัยและการประกันภัยต่อ มีการกำหนดประเภทของการรับประกันภัย เขตที่จะรับประกันภัย ภัยที่จะรับประกันภัย และวิธีการประกันภัยต่อ ซึ่งมีการกำหนดอำนาจการอนุมัติวงเงินในการพิจารณาประกันภัยไว้อย่างชัดเจน รวมทั้งการกำหนดระดับการรับความเสี่ยงภัยไว้เอง เพื่อให้มีความเหมาะสมกับฐานะเงินกองทุนของบริษัทที่จะรับความเสี่ยงได้

บริษัทกำหนดขั้นตอนในการพิจารณารับประกันภัยอย่างรอบคอบและระมัดระวัง โดยพิจารณาจากทั้งตัวผู้เอาประกันภัย ลักษณะของความเสี่ยงภัย มูลค่าทุนประกันภัย รวมไปถึงตัวแทนและนายหน้าผู้แนะนำผู้เอา

ประกันภัย บริษัทพิจารณาถึงสัดส่วนความสามารถในการรับประกันภัยที่บริษัทสามารถรับความเสี่ยงภัยไว้ได้เอง ในกรณีที่การรับประกันภัยรายนั้นมีความเสี่ยงภัยที่สูงและบริษัทไม่สามารถจัดการกระจายความเสี่ยงภัยไปยัง บริษัทประกันภัยต่อที่เหมาะสมได้ บริษัทจะปฏิเสธการรับประกันภัยนั้น ๆ และถ้าบริษัทไม่มีประสบการณ์หรือไม่ มีเจ้าหน้าที่ที่ชำนาญการในการรับประกันภัยในงานนั้น หรือทำให้การพิจารณาความคุ้มครองและรับงานเป็นไปได้ ยาก บริษัทจะหลีกเลี่ยงที่จะยอมรับงานนั้น

บริษัทมุ่งเน้นที่จะสร้างความสัมพันธ์กับผู้เอาประกันภัยโดยการสร้างความพึงพอใจและความสัมพันธ์อันดี ในระยะยาว รวมถึงการพัฒนาบุคลากรและปรับปรุงเทคโนโลยีให้มีความสมบูรณ์เพื่อเป็นการเพิ่มศักยภาพให้การ บริหารและการจัดการให้กับบริษัท บริษัทใช้เทคโนโลยีและนโยบายที่ให้บริการผู้เอาประกันภัยอย่างรวดเร็วที่สุดเพื่อ สร้างความมั่นใจในการต่ออายุกรมธรรม์ของผู้เอาประกันภัย นอกจากนี้ บริษัทมีการขยายศูนย์การให้บริการให้ ครอบคลุมทุกพื้นที่ทั่วประเทศ

บริษัทรักษาส่วนแบ่งทางการตลาด พร้อมขยายส่วนแบ่งทางการตลาด เพื่อเพิ่มโอกาสในการแข่งขันกับ กิจการของทุนต่างชาติ บริษัทคัดเลือกตัวแทนและนายหน้าที่มีคุณภาพเพิ่มขึ้น นอกเหนือจากการรับเบี้ย ประกันภัยจากการขยายงานของสถาบันการเงินเป็นหลัก เพื่อเป็นการลดความเสี่ยงและเพิ่มความสมดุลของเบี้ย ประกันภัยรับจากทุก ๆ แหล่งให้ใกล้เคียงกันช่องทางการจัดจำหน่ายกรมธรรม์ประกันภัยส่วนใหญ่ผ่านทางตัวแทน และนายหน้า บริษัทจึงมีการกำหนดหลักเกณฑ์และคุณสมบัติในการรับตัวแทนและนายหน้าของบริษัทเพื่อป้องกัน ความเสี่ยงที่ไม่สามารถเก็บเบี้ยประกันภัยได้

บริษัทกำหนดวิธีการกระจายความเสี่ยงในการรับประกันภัยต่อให้หลากหลายมากขึ้น โดยทำการซื้อความ เสียหายส่วนเกิน (Excess of Loss) นอกจากนี้ บริษัทได้ทำการสร้างเครือข่ายกับบริษัทประกันภัยต่อทั้งในและ ต่างประเทศเพื่อป้องกันปัญหาที่บริษัทไม่สามารถทำประกันภัยต่อได้ต่อไป

## 1.1 ความเสี่ยงจากการเปิดเสรีของธุรกิจประกันวินาศภัย

การเปิดเสรีของธุรกิจประกันภัยย่อมสร้างผลกระทบต่อผู้ประกอบการด้านการรับประกันวินาศภัยใน ปัจจุบันเนื่องจากบริษัทประกันภัยต่างชาติที่เข้ามาดำเนินงานนั้นจะได้เปรียบทั้งในด้านเทคโนโลยีที่ทันสมัยและ ฐานะการเงินที่มีความมั่นคงแข็งแกร่งซึ่งเป็นผลให้ผู้ประกอบการในประเทศจำเป็นต้องมีการเตรียมความพร้อม สำหรับเรื่องดังกล่าว อย่างไรก็ตามบริษัทประกันวินาศภัยในประเทศก็มีความได้เปรียบในด้านความสัมพันธ์ที่ดีกับผู้ เอาประกันภัยตลอดจนความกลมกลืนทางวัฒนธรรมแบบไทย ดังนั้นบริษัทฯ จึงมุ่งเน้นที่จะสร้างความสัมพันธ์ กับผู้เอาประกันภัยโดยการสร้างความพึงพอใจ (Customer Satisfaction) และความสัมพันธ์อันดีในระยะยาว (Customer Relationship) รวมถึงการพัฒนาบุคลากรและปรับปรุงเทคโนโลยีให้มีความสมบูรณ์เพื่อเป็นการเพิ่ม ศักยภาพให้การบริหารและการจัดการให้กับบริษัทฯ รวมถึงบริษัทฯ ยังใช้เทคโนโลยีและการบริการลูกค้าอย่าง รวดเร็วที่สุด เพื่อสร้างความมั่นใจในการซื้อของลูกค้าและรักษาส่วนแบ่งทางการตลาดพร้อมขยายส่วนแบ่งทาง การตลาดเพิ่มขึ้นเพื่อโอกาสในการแข่งขันกับการเข้ามาประกอบกิจการของทุนต่างชาติ



## 1.2 ความเสี่ยงจากความผันผวนของความถี่และความรุนแรงของสินไหมจากประกันวินาศภัย

ความเสียหายที่เกิดขึ้นไม่ว่าจะเป็นความรุนแรง Severity และความถี่ Frequency มีผลกระทบต่อผลประกอบการของบริษัทฯ และรวมถึงการคำนวณเงินสำรอง ดังนั้นความเสี่ยงจาก ความผันผวนและความถี่และความรุนแรง จึงเป็นหนึ่งในปัจจัย ที่คณะกรรมการบริหารความเสี่ยงให้ความสำคัญ

## 2. ความเสี่ยงจากการลงทุนของบริษัทฯ

ในปี 2562-2563 บริษัทฯ จะคำนึงถึงสภาพคล่องและความมั่นคงของการลงทุนมากกว่าผลตอบแทน ดังนั้นการฝากเงินไว้กับสถาบันการเงินเพื่อมีเงินสดพร้อมใช้จะเป็นทางเลือกลำดับแรก รองลงมาคือการลงทุนในพันธบัตรรัฐบาล หน่วยลงทุนของกองทุนรวมต่าง ๆ เพื่อผลตอบแทนที่ค่อนข้างคงที่และแน่นอน โดยเลือกระยะเวลาในการลงทุนเป็นระยะสั้นและระยะยาวไม่เกินเป้า เพื่อการบริหารสภาพคล่องอันอาจเกิดขึ้นได้จาก ความเสี่ยงของการเกิดรายจ่ายค่าสินไหมทดแทนที่ไม่อาจคาดการณ์ได้ล่วงหน้า

## 3. ความเสี่ยงด้านสภาพคล่อง

ความเสี่ยงด้านสภาพคล่องเป็นความเสี่ยงในการจัดหาเงินทุนให้มีจำนวนเพียงพอและเพื่อจ่ายชำระหนี้สินตามภาระผูกพันได้ทันเวลา เนื่องจากหนี้สินตามสัญญาประกันภัยส่วนใหญ่เป็นหนี้สินระยะสั้น ดังนั้นบริษัทฯ จึงต้องจัดหาสินทรัพย์หรือเงินทุนระยะสั้นไว้ให้มีจำนวนเพียงพอกับการสำรองหนี้สินตามสัญญาประกันภัย ตามข้อกำหนดของสำนักงานคณะกรรมการกำกับและส่งเสริมการประกอบธุรกิจประกันภัย (คปภ.) บริษัทฯ ต้องมีการวางเงินสำรองเบี้ยประกันภัย สำรองสินไหมทดแทนและอื่น ๆ ตามมาตรา 23 มาตรา 24 และมาตรา 27/4 แห่งพระราชบัญญัติประกันภัย พ.ศ. 2535 ซึ่งเงินสำรองเหล่านี้ไม่สามารถนับเป็นสินทรัพย์สภาพคล่องได้ บริษัทฯ บริหารความเสี่ยงโดยจัดทำรายงานกระแสเงินสดเป็นรายวันและคำนวณอัตราส่วนสภาพคล่องเป็นรายเดือน

## 4. ความเสี่ยงด้านการกระจุกตัว (Concentration Risk)

ความเสี่ยงด้านการกระจุกตัวเกิดจากการกระจุกตัวของผลิตภัณฑ์ ภูมิศาสตร์ กลุ่มนายหน้าหรือตัวแทน รายใดรายหนึ่งมากเกินไป รวมถึงการกระจุกตัวด้านเงินลงทุนที่ เป็นการลงทุนในหลักทรัพย์ประเภทใดประเภทหนึ่งมากเกินไป บริษัทฯ ได้วางแผนกลยุทธ์ในการดำเนินงานโดยการใช้หลักการกระจายความเสี่ยง และการผสมสัดส่วน (Non-concentration and Diversification) สำหรับกลยุทธ์การลงทุนจะลงทุนตามขีดจำกัดการลงทุนตามที่สำนักงาน คปภ. กำหนด

## 5. ความเสี่ยงด้านเทคโนโลยีสารสนเทศ (Information Technology Risk)

เทคโนโลยีมีความสำคัญต่อการช่วยเพิ่มประสิทธิภาพในการบริหารจัดการ บริษัทฯ มีนโยบายมุ่งมั่นพัฒนาคุณภาพในบริการด้านการจัดการสินไหมทดแทนและด้านรับประกันภัยเพื่อความพึงพอใจสูงสุดแก่ผู้ให้บริการด้วยความสะดวกรวดเร็วถูกต้องและเป็นธรรม บริษัทฯ จึงได้พัฒนาระบบเทคโนโลยีสารสนเทศเพื่อการบริหารที่ทันต่อเหตุการณ์ นอกจากนี้ยังคำนึงถึงความปลอดภัยของข้อมูลตลอดจนเสถียรภาพของระบบเทคโนโลยีสารสนเทศที่จะต้องทำให้ธุรกิจดำเนินต่อไปได้อย่างต่อเนื่อง ในกรณีที่ต้องประสบกับภาวะฉุกเฉิน บริษัทฯ ได้จัดตั้งระบบคอมพิวเตอร์สำรองฉุกเฉิน (Disaster Recovery Site) เพื่อเป็นการป้องกันและบรรเทาผลกระทบจากเหตุการณ์ฉุกเฉินที่อาจจะเกิดขึ้น

## 6. ความเสี่ยงด้านปฏิบัติการ (Operational Risk)

ความเสี่ยงด้านปฏิบัติการหมายถึงความเสี่ยงที่จะก่อให้เกิดความเสียหายโดยอาจเกิดขึ้นจากความล้มเหลวความไม่เพียงพอหรือความไม่เหมาะสมของกระบวนการปฏิบัติงานภายใน บุคลากรระบบงานหรือเหตุปัจจัยภายนอกซึ่งส่งผลกระทบต่อผลการดำเนินงานและ/หรือ ฐานะทางการเงินของบริษัทฯ ประกันภัย

### ● ประเภทของความเสี่ยงด้านปฏิบัติการ

1. ความเสี่ยงจากบุคลากร (People Risk) เป็นความเสี่ยงด้านปฏิบัติการที่เกิดจากความล้มเหลว ความไม่เพียงพอ หรือความไม่เหมาะสมของบุคลากรของบริษัทฯ รวมถึงความสามารถและจริยธรรมของบุคลากรซึ่งส่งผลกระทบต่อผลการดำเนินงานและหรือฐานะทางการเงินของบริษัทฯ ด้วยเหตุผลหลัก 3 ประการ ได้แก่

1.1 บุคลากรผู้ปฏิบัติงานอาจมีความสามารถไม่เพียงพอที่จะทำงานหรือมีความสามารถแต่ไม่ตรงกับลักษณะของงาน (Incompetency)

1.2 บุคลากรภายในบริษัททุจริต (Fraud) เช่น การปลอมแปลงเอกสาร เป็นต้น

1.3 จำนวนบุคลากรไม่เพียงพอต่อการปฏิบัติงาน (Inadequacy)

2. ความเสี่ยงจากกระบวนการปฏิบัติงาน (Process Risk) เป็นความเสี่ยงด้านปฏิบัติการที่เกิดจากความล้มเหลว ความไม่เพียงพอ หรือความไม่เหมาะสมของกระบวนการ แม้บุคลากรของบริษัทฯ จะเป็นผู้มีความสามารถดีตรงลักษณะงานตั้งใจทำงานด้วยความขยันหมั่นเพียรและซื่อสัตย์สุจริต

3. ความเสี่ยงจากเทคโนโลยี (Technology Risk) เป็นความเสี่ยงด้านปฏิบัติการที่เกิดจากระบบคอมพิวเตอร์และหรือเครือข่ายการติดต่อสื่อสารของบริษัทฯ เกิดความล้มเหลวไม่เหมาะสม ล้าสมัยและไม่มีประสิทธิภาพ ทำให้การดำเนินงานของบริษัทฯ ต้องหยุดชะงักหรือไม่สามารถให้บริการลูกค้าได้

4. ความเสี่ยงจากเหตุปัจจัยภายนอก (External Factors) เป็นความเสี่ยงด้านปฏิบัติการที่เกิดจากสาเหตุภายนอก บริษัทฯ และส่งผลกระทบต่อผลการดำเนินงาน และหรือฐานะทางการเงินของบริษัทฯ เช่น การ

เรียกรื้อค่าสินไหมทดแทนด้วยเหตุอันแท้จ การทุจริตจากบุคคลภายนอก การเปลี่ยนแปลงด้านกฎหมาย การจ้างเหมาผู้บริการภายนอก และภัยธรรมชาติต่างๆ เป็นต้น

5. ความเสี่ยงจากการปฏิบัติตามกฎหมาย (Compliance Risk) เป็นความเสี่ยงด้านปฏิบัติการที่เกิดจากการที่บริษัทฯ ต้องปฏิบัติตามกฎหมายของประเทศ อาทิ กฎหมายป้องกันและปราบปรามการฟอกเงิน ซึ่งมีจุดประสงค์เพื่อให้การดำเนินงานประกอบอาชญากรรมเป็นไปอย่างได้ผลตามที่กฎหมายกำหนดไว้อย่างแท้จริง

6. ความเสี่ยงจากการดูแลและตรวจสอบอย่างเพียงพอจากผู้ตรวจสอบภายใน (Adequacy of Internal Audit)

บริษัทฯ ได้ดำเนินการระบุความเสี่ยงและทบทวนความเสี่ยงด้านปฏิบัติการที่มีอยู่เป็นระยะๆ ซึ่งการระบุความเสี่ยงนั้นได้ดำเนินการในทุกระดับตั้งแต่ระดับปฏิบัติการขึ้นไปจนถึงระดับบริหารตามที่ระบุไว้ในประกาศคณะกรรมการกำกับและส่งเสริมการประกอบธุรกิจประกันภัย (คปภ.) เรื่องหลักเกณฑ์วิธีการและเงื่อนไขในการกำหนดมาตรฐานขั้นต่ำในการบริหารจัดการความเสี่ยงของบริษัทประกันวินาศภัย พ.ศ. 2551

## 7. ความเสี่ยงด้านการต่ออายุสัญญาประกันภัยต่อ (Treaty Renewal Risk)

สัญญาประกันภัยต่อส่วนใหญ่ในประเทศไทยจะมีการต่ออายุประมาณช่วงสิ้นปี (31 ธันวาคม) ของทุกปี หรือช่วงกลางปี (30 มิถุนายน) ทั้งนี้ ถ้าบริษัทประกันภัยรายใดมีผลประกอบการของสัญญาใดที่ไม่เป็นที่น่าพึงพอใจนักในสายตาของผู้รับประกันภัยต่อ อาจทำให้การต่ออายุในปีนั้น ๆ ทำได้ค่อนข้างช้าและอาจเกิดความเสี่ยงของการหาประกันภัยต่อรองรับไม่ได้ ทำให้บริษัทฯ ต้องรับความเสี่ยงในช่วงดังกล่าว

## 8. ความเสี่ยงด้านเครดิต (Credit Risk)

ความเสี่ยงด้านตลาด (Market Risk) หมายถึงความเสี่ยงที่เกิดจากการเคลื่อนไหวของอัตราดอกเบี้ย อัตราแลกเปลี่ยนเงินตราต่างประเทศ และราคาตราสารในตลาดเงินตลาดทุน ที่มีผลกระทบต่อรายได้และเงินกองทุนของสถาบันการเงิน ความเสี่ยงด้านตลาดสามารถแบ่งออกได้เป็น 3 ประเภท คือ ความเสี่ยงจากอัตราดอกเบี้ย ความเสี่ยงจากอัตราแลกเปลี่ยน และความเสี่ยงด้านราคา

- ความเสี่ยงในอัตราดอกเบี้ย (Interest Rate Risk) คือ ความเสี่ยงจากอัตราดอกเบี้ยเกิดจากการผันผวนของอัตราดอกเบี้ยในท้องตลาดซึ่งจะมีผลกระทบต่อการทำงานของบริษัททั้งในปัจจุบันและอนาคต บริษัทมีความเสี่ยงจากอัตราดอกเบี้ยที่สำคัญอันเกี่ยวเนื่องกับเงินฝากสถาบันการเงินและเงินลงทุนในหลักทรัพย์ที่มีอัตราดอกเบี้ย อย่างไรก็ตามเนื่องจากสินทรัพย์และหนี้สินทางการเงินส่วนใหญ่มีอัตราดอกเบี้ยที่ปรับขึ้นลงตามอัตราตลาดหรือมีอัตราดอกเบี้ยคงที่ซึ่งใกล้เคียงกับอัตราตลาดในปัจจุบัน ผู้บริหารพิจารณาว่าความเสี่ยงจากอัตราดอกเบี้ยมีน้อย
- ความเสี่ยงจากอัตราแลกเปลี่ยน คือ อัตราแลกเปลี่ยนอยู่เหนือการคาดการณ์ มีการเคลื่อนไหวเปลี่ยนแปลงจากปัจจัยต่าง ๆ ทำให้มีความผันผวนอยู่ตลอดเวลา บริษัทไม่มีรายการค้าที่มีสาระสำคัญซึ่ง

เป็นเงินตราต่างประเทศซึ่งก่อให้เกิดความเสี่ยงจากการเปลี่ยนแปลงของอัตราแลกเปลี่ยนเงินตราต่างประเทศ

- ความเสี่ยงด้านราคา คือ สภาวะการณ์ทางเศรษฐกิจ พฤติกรรมและกรอบการตัดสินใจของผู้บริโภค ระดับความรุนแรงของการแข่งขันในตลาด ความสอดคล้องกับกลยุทธ์ทางการตลาดด้านอื่น ๆ รวมถึงการประยุกต์ทฤษฎีเศรษฐศาสตร์เกี่ยวกับกฎเกณฑ์ของอุปสงค์ (Demand) และอุปทาน (Supply) มาเป็นองค์ประกอบการตัดสินใจกำหนดกลยุทธ์ด้านราคาในขณะที่มีกรอบกำหนดโดยหน่วยงานกำกับดูแล เพื่อให้ผลิตภัณฑ์มีระดับราคาที่เป็นที่น่าพอใจขององค์กร คือ สามารถตอบสนองต่อวัตถุประสงค์ขององค์กร และเหมาะสมกับระดับความสามารถหรือกำลังซื้อของผู้บริโภคในตลาด

### **โครงสร้างการบริหารความเสี่ยง (ข้อมูล ณ วันที่ 31 ธันวาคม 2563)**

คณะกรรมการบริหารความเสี่ยง ประกอบด้วยกรรมการจำนวน 6 ท่าน ดังนี้

1. นางสาวอรลดา	เผ่าวิบูล	ประธานกรรมการบริหารความเสี่ยง
2. นายศุภกร	วีรสุนิภากร	กรรมการ
3. นางสาวคณิดา	นิมมานวัฒนา	กรรมการ
4. นายประธาน	บุญวรุตม์	กรรมการ
5. นายเสริมศักดิ์	หงษ์ทอง	กรรมการ
6. นางสาวชมาภรณ์	จารุวรรณ	กรรมการ

### **บทบาทและหน้าที่ความรับผิดชอบของคณะกรรมการบริหารความเสี่ยง ประกอบด้วย**

1. จัดทำนโยบายด้าน GRC (Governance, Risk, Compliance) แผนงานการบริหารความเสี่ยงขององค์กร (Enterprise Risk Management) รวมถึงกำหนดกลยุทธ์และนโยบายในการบริหารความต่อเนื่องทางธุรกิจเป็นลายลักษณ์อักษร โดยต้องจัดให้มีการทบทวนเป็นประจำอย่างน้อยปีละครั้งหรือทันทีที่มีการเปลี่ยนแปลงอย่างมีนัยสำคัญ เพื่อให้เหมาะสมกับสถานการณ์ที่เปลี่ยนแปลงไป และสามารถรองรับความเสี่ยงต่าง ๆ ที่มีอยู่ได้ และต้องเปิดเผยให้ผู้ที่เกี่ยวข้องทุกฝ่ายทราบโดยทั่วกัน

2. จัดสรรทรัพยากรเพื่อรองรับการดำเนินงานอย่างเพียงพอ กำหนดหน้าที่ความรับผิดชอบและลำดับชั้นการรายงานของผู้ที่เกี่ยวข้องกับการบริหารความเสี่ยงอย่างชัดเจนเป็นลายลักษณ์อักษร และเปิดเผยให้ทุกฝ่ายที่เกี่ยวข้องทราบและปฏิบัติ

3. จัดให้มีการอบรมชี้แจงเพื่อสร้างความเข้าใจในบทบาทหน้าที่ความรับผิดชอบของพนักงานและผู้ที่เกี่ยวข้องตามแผนงานการบริหารความเสี่ยงขององค์กร และแผนรองรับการดำเนินธุรกิจต่อเนื่อง

4. ติดตามดูแลการดำเนินการบริหารความเสี่ยงให้เป็นไปตามนโยบายและแผนงานที่กำหนดรวมถึงวิเคราะห์และประเมินผลกระทบต่อการหยุดชะงักการดำเนินงานที่สำคัญ และรายงานฐานะความเสี่ยงและความเพียงพอของนโยบายและระบบการบริหารความเสี่ยงต่อคณะกรรมการบริหารอย่างน้อยปีละหนึ่งครั้ง

5. ในกรณีที่เกิดเหตุการณ์ความเสียหาย คณะกรรมการบริหารความเสี่ยงจะรายงานปัญหาและแนวทางการแก้ไขต่อคณะกรรมการบริษัทฯ ในทันที

### การประเมินความเสี่ยงโดยพิจารณาจาก 2 ปัจจัยหลัก ดังนี้

1. ความน่าจะเป็นหรือโอกาสเกิดของความเสี่ยงนั้น Probability of Loss
2. ผลกระทบที่อาจเกิดขึ้นจากความเสี่ยง Volatility of Loss

### การจัดลำดับความเสี่ยง

บริษัทฯ ได้กำหนดเงื่อนไขที่ใช้ในการจัดลำดับความเสี่ยง และจัดลำดับความเสี่ยงจากมากไปน้อยเพื่อประโยชน์การบริหารความเสี่ยงดังตารางด้านล่างนี้

### การประเมินความเสี่ยง

โอกาสเกิดของเหตุการณ์				
โอกาสเกิดน้อยมาก	โอกาสเกิดขึ้นน้อย	มีโอกาสเกิดขึ้นได้	โอกาสเกิดขึ้นมาก	โอกาสเกิดขึ้นมากที่สุด
สีเหลือง	สีเขียว	สีฟ้า	สีส้ม	สีแดง
มีผลกระทบน้อยมาก	มีผลกระทบน้อย	มีผลกระทบปานกลาง	มีผลกระทบมาก	มีผลกระทบมากที่สุด

### ผลกระทบของเหตุการณ์

ระดับความเสี่ยงที่บริษัทฯ ยอมรับได้ Risk Appetite ในเชิงปริมาณ

ระดับความเสี่ยง	ระดับคะแนน	แทนด้วยแถบสี	ความหมาย
น้อยมาก	1-2	สีเหลือง	ยอมรับความเสี่ยงได้โดยไม่ต้องมีการจัดการความเสี่ยงเพิ่มเติม
น้อย	3-4	สีเขียว	พอที่จะยอมรับความเสี่ยงได้ แต่ควรมีการควบคุมความเสี่ยงเพิ่มเติม เพื่อมิให้ความเสี่ยงเกินกว่า Risk Appetite
ปานกลาง	5-9	สีฟ้า	เริ่มที่จะไม่สามารถยอมรับความเสี่ยงได้ และต้องมีการลดและ/หรือควบคุมความเสี่ยงเพิ่มเติม เพื่อมิให้ความเสี่ยงมากขึ้นไปอยู่ในระดับที่ยอมรับได้
มาก	10-16	สีส้ม	ระดับความเสี่ยงสูง ไม่สามารถยอมรับได้ มีความจำเป็นที่จะต้องบริหารความเสี่ยง เพื่อให้อยู่ในระดับที่ยอมรับได้
มากที่สุด	17-25	สีแดง	ระดับความเสี่ยงสูงมาก ยอมรับไม่ได้ จำเป็นต้องเร่งด่วนที่จะต้องบริหารความเสี่ยง มิฉะนั้นองค์กรอาจประสบปัญหารุนแรง

## กระบวนการในการบริหารความเสี่ยงภัย

		ความน่าจะเป็นหรือความถี่				
		1	2	3	4	5
ผลกระทบหรือความรุนแรง	5	5	10	15	20	25
	4	4	8	12	16	20
	3	3	6	9	12	15
	2	2	4	6	8	10
	1	1	2	3	4	5

## ความเสี่ยงหลักที่สำคัญและตารางทะเบียนความเสี่ยง Risk Appetite ของบริษัทฯ

	ผลกระทบหรือความรุนแรง	ความน่าจะเป็นหรือความถี่	ระดับคะแนน	ระดับความเสี่ยง	แทนด้วยแถบสี
1. ความเสี่ยงด้านกลยุทธ์	4	1	4	น้อย	สูงเขียว
2. ความเสี่ยงจากการที่บริษัทฯ ไม่สามารถเอาประกันภัยต่อ Facultative Reinsurance และความเสี่ยงจากการที่บริษัทฯ ไม่สามารถเก็บเบี้ยประกันภัยได้รวมถึงกรณีการปรับอันดับความน่าเชื่อถือของคู่ค้า	4	2	8	ปานกลาง	สีฟ้า
3. ความเสี่ยงจากการรับประกันภัย	5	2	10	มาก	สีส้ม
4. ความเสี่ยงจากการพึ่งพิงแหล่งงานรวมถึงนายหน้าและตัวแทนและความเสี่ยงเชิงปฏิบัติการตามระบบงานปกติ	4	3	12	มาก	สีส้ม
5. ความเสี่ยงจากการลงทุนของบริษัทฯ	4	3	12	มาก	สีส้ม
6. ความเสี่ยงด้านสภาพคล่อง	4	3	12	มาก	สีส้ม
7. ความเสี่ยงด้านการกระจุกตัว (Concentration Risk)	4	3	12	มาก	สีส้ม
8. ความเสี่ยงด้านเทคโนโลยีสารสนเทศ (Information Technology Risk)	4	2	8	ปานกลาง	สีฟ้า
9. ความเสี่ยงด้านปฏิบัติการ (Operational Risk)	4	4	16	มาก	สีส้ม
10. ความเสี่ยงด้านการต่ออายุสัญญาประกันภัยต่อ (Treaty Renewal Risk)	5	1	5	ปานกลาง	สีฟ้า
11. ความเสี่ยงด้านเครดิต (Credit Risk)	4	4	16	มาก	สีส้ม
12. ความเสี่ยงด้านการตลาด (Market Risk)	5	1	5	ปานกลาง	สีฟ้า

## ความเสี่ยงที่อาจเกิดขึ้นจากแผนธุรกิจ 3 ปีที่บริษัทได้วางแผนไว้และแนวทาง/เครื่องมือ/วิธีการในการจัดการความเสี่ยงที่เกิดขึ้น

### ความเสี่ยงที่อาจเกิดขึ้นมีดังนี้

1. แผนที่บริษัทฯ ได้วางไว้ไม่ตอบโจทย์หรือไม่ได้แก้ปัญหาโดยตรง คณะผู้ทำงานบริหารความเสี่ยงจะแก้ไขโดยรวบรวมผลและข้อคิดเห็นแต่ละแผนกมาวิเคราะห์ประมวลผลและนำแผนมาปรับปรุงให้มีประสิทธิภาพมากยิ่งขึ้น ทั้งนี้ จะต้องทำการประเมินผลโดยแต่ละแผนกจะจัดทำรายไตรมาสและนำผลส่งยังคณะทำงานการจัดการความเสี่ยงเพื่อปรับปรุงแผนรายปีต่อไป

2. เศรษฐกิจถดถอยและความไม่มั่นใจของผู้ลงทุนทำให้แผนที่ได้วางไว้ไม่เป็นไปตามเป้าหมาย ตัวอย่างเช่น การคาดการณ์เบี้ยประกันภัยล่วงหน้า 1 ปี Projection Plan เมื่อเศรษฐกิจฝืดเคืองหรือผู้ลงทุนจากโครงการต่าง ๆ ไม่เป็นไปตามที่คาดไว้ เป็นผลให้รายรับของบริษัทฯ ไม่เท่าที่วางไว้ ในขณะเดียวกันรายจ่ายก็ยังคงมีต่อเนื่องทำให้ผลประกอบการในช่วงปีนั้นอาจมีปัญหาได้หรือแม้กระทั่งการคาดการณ์ของ Projection Plan สูงเกินกว่าความเป็นจริงแม้จะไม่มีปัญหาจากด้านการลงทุนหรือจากปัญหาด้านเศรษฐกิจก็ตาม แนวทางแก้ไขอาจทำได้โดยหาแหล่งรายรับสำรองหรือตัดรายจ่ายบางตัวที่ไม่จำเป็นเพื่อลดรายจ่ายแก่บริษัทฯ

3. สำรองเบี้ยประกันภัยเพื่อสำรองสินไหม น้อยกว่าสินไหมในอนาคต

### วิธีการจัดการความเสี่ยง

#### ● การควบคุมความเสี่ยง

- ก) การหลีกเลี่ยงความเสี่ยง (Risk Avoidance) ถ้าเป็นด้านการรับประกันภัยในงานที่บริษัทฯ ไม่มีประสบการณ์หรือไม่มีเจ้าหน้าที่ชำนาญการในงานนั้น การจะรับงานหรือพิจารณาความคุ้มครองอาจเป็นไปได้ยาก บริษัทฯ จึงควรหลีกเลี่ยงงานนั้นหรือหันมารับงานในรูปแบบผู้รับประกันภัยร่วม Co-Insurance ซึ่งจะทำให้บริษัทฯ มีประสบการณ์และรู้จักงานนั้นมากยิ่งขึ้น
- ข) การป้องกันความเสียหาย (Loss Prevention) เพื่อลดความน่าจะเป็นของความเสียหาย
- ค) การลดความเสี่ยงหรือความเสียหาย (Risk/Loss Reduction) เพื่อลดผลกระทบหรือมูลค่าความเสียหาย

#### ● กระบวนการติดตามดูแลความเสี่ยง

บริษัทฯ ได้จัดวางนโยบายตรวจสอบติดตามกำกับความเสี่ยงภัยโดยแบ่งเป็น 3 กลุ่มเพื่อสะดวกต่อการตรวจจับข้อผิดพลาดในการปฏิบัติงานดังนี้

1. กลุ่มความเสี่ยงที่มีบุคคลเป็นแกนกลาง
2. กลุ่มความเสี่ยงที่มีระบบเป็นแกนกลาง
3. กลุ่มความเสี่ยงที่มีเครื่องมือและอุปกรณ์เป็นแกนกลาง

**กลุ่มที่ 1** บริษัทฯ จัดให้มีการประชุมเพื่อรายงานผลปฏิบัติงาน (PAD) โดยให้แจกแจงดังนี้

Performance ให้บุคคลที่รับหน้าที่ รายงานผลงานที่ได้ทำแล้วในอดีตและงานที่ทำอยู่ในปัจจุบันและเป้าหมายในอนาคต ซึ่งในการประชุมแต่ละครั้งจะเอาผลงานในอดีตมาเทียบกับเป้าหมายของบริษัทฯว่าถูกต้องตรงตามจุดประสงค์หรือไม่

สำหรับผลงานในปัจจุบัน บริษัทฯ จะดำเนินการเทียบกับผลงานในอดีตถึงประสิทธิภาพความเสี่ยง ความผิดพลาด และแนวทางแก้ไขเพื่อประเมินดูผลงานต่อไปในอนาคตจะมีอุปสรรคที่ทำให้ไม่สามารถบรรลุในความเสียหายใดบ้าง โดยการประชุม Performance จะจัดให้มีขึ้นทุกวันอังคารที่ 2 และ 4 ของทุกเดือน

Administration บริษัทฯ จะจัดประชุมคณะบุคคลที่เกี่ยวข้องกับการร่วมบริหารความเสี่ยงเพื่อให้บริษัทฯ มีเป้าหมายที่มีความสอดคล้องถูกต้องตรงกัน ไม่ก่อกวนซ้ำซ้อนสับสนและขัดแย้งระหว่างการบริหารงาน โดยมีวัตถุประสงค์ลดทอนความเสี่ยงเป็นเป้าหมาย (Management by Objective) ทั้งนี้จะมีการประชุมในการจัดการบริหารความเสี่ยงทุกวันที่ 15 ของเดือน

Development โดยขอให้ทุกหน่วยงานทำการรายงานแบบ Day End Report / Month End Report / Quarterly Report เพื่อวัดประเมินผลการปฏิบัติงานในส่วนที่เป็นการจัดการภายในและภายนอกเพื่อตรวจสอบความสามารถการสร้างความก้าวหน้าของแต่ละหน่วยงานรวมทั้งสรุปขอยอดความเสี่ยงภายในความคาดหมายและบันทึกความเสี่ยงนอกความคาดหมาย (Unexpected Risk Concern)

**กลุ่มที่ 2** กลุ่มความเสี่ยงที่มีระบบเป็นแกนกลาง หลังจากกำกับตรวจสอบดูแลความเสี่ยงของบุคคลที่เกี่ยวข้องแล้ว จะนำค่าความเสี่ยงและผลตรวจจากระบบทุกระบบ เพื่อหาข้อผิดพลาดที่ได้รับ ซึ่งจะใช้เป็นพื้นฐานพิจารณาและนำไปตรวจสอบติดตามและวัดผลอีกครั้งหนึ่ง กระบวนการนี้จะทำไปพร้อมกับรายงานผลปฏิบัติงาน

**กลุ่มที่ 3** กลุ่มความเสี่ยงที่มีเครื่องมืออุปกรณ์เป็นแกนกลาง กลุ่มนี้จะดำเนินการตรวจสอบจากการใช้เครื่องมือสื่อสารอุปกรณ์สำนักงานความสามารถของการสื่อสารของระบบจากหนึ่งหน่วยไปอีกหนึ่งหน่วยรวมทั้งประเมินผลความสามารถคัดกรองข้อมูลเพื่อใช้ในการวิเคราะห์ผลงานของบุคคล วิเคราะห์ข้อผิดพลาดและสามารถรองรับการขยายกิจการในอนาคต โดยตรวจสอบพร้อม PAD ในทุกวันที่ 15 ของเดือน



# โครงสร้างผู้ถือหุ้นและการจัดการ

## รายชื่อผู้ถือหุ้นรายใหญ่

รายชื่อกลุ่มผู้ถือหุ้นรายใหญ่ 10 อันดับแรกของบริษัท ณ วันที่ 20 ตุลาคม 2563 แสดงดังตารางด้านล่าง

ลำดับที่	รายชื่อผู้ถือหุ้น	จำนวนหุ้น	% ของจำนวนหุ้นทั้งหมด
1.	นาง สิริพร บุญวรุตม์	453,466,403	23.83%
2.	นาย สันติ ปิยะทัต	201,107,553	10.57%
3.	นาง ตง เฉิน	150,761,900	7.92%
4.	นาย เรืองโรจน์ ลิ้มแสงสุรีย์	139,473,000	7.33%
5.	MISS SIU CHUN VIANNA	128,000,000	6.73%
6.	MISS SUK FUN GUN	128,000,000	6.73%
7.	นาย กิตติพล พรพิทักษ์วงศ์	92,934,000	4.88%
8.	บริษัท ไทยเอ็นวีดีอาร์ จำกัด	71,162,380	3.74%
9.	น.ส. ฐิตานันท์ ชุน	36,484,600	1.92%
10.	นาย ธนพล บุญวรุตม์	30,028,110	1.58%
	จำนวนรวม	1,431,417,946	75.22%

## การออกหลักทรัพย์อื่น

-ไม่มี-

## นโยบายการจ่ายเงินปันผล

บริษัทฯ มีนโยบายให้จ่ายเงินปันผลตามมติคณะกรรมการที่เสนอต่อที่ประชุมใหญ่ผู้ถือหุ้นเพื่ออนุมัติในแต่ละคราว

## การจ่ายเงินปันผลย้อนหลัง 6 ปี ของบริษัท

ปี พ.ศ.	การจ่ายเงินปันผล
2558	งดจ่าย
2559	งดจ่าย
2560	งดจ่าย
2561	งดจ่าย
2562	งดจ่าย
2563	งดจ่าย

## รายชื่อคณะกรรมการบริษัท

คณะกรรมการของบริษัทฯ ณ วันที่ 31 ธันวาคม พ.ศ. 2563 มีจำนวน 10 ท่าน ดังรายชื่อต่อไปนี้

	ชื่อ –สกุล	ตำแหน่ง
1	นายธนพล บุญวรุตม์	กรรมการ และประธานกรรมการ
2	ศ.ดร. จุมพต สายสุนทร	กรรมการอิสระ และประธานกรรมการตรวจสอบ
3	พล.ต.อ.ดร.ดร.ปรุ่ง บุญผดุง	กรรมการอิสระ และกรรมการตรวจสอบ
4	นายอธิวัฒน์ คັນธฤติส	กรรมการอิสระ และกรรมการตรวจสอบ
5	นายสันติ ปิยะทัต	กรรมการ
6	นางสาวอรลดา เผ่าวิบูล	กรรมการ และกรรมการผู้จัดการใหญ่ (รักษาการ)
7	นางพรภักดิ์ รอดโพธิ์ทอง บุญถนอม	กรรมการ
8	นายศุภกร วีรสุนิภากร	กรรมการ รองกรรมการผู้จัดการใหญ่สายงานสินไหม ทดแทน
9	นางอชิตา บุญวรุตม์	กรรมการ
10	นายยงวุฒิ เสาวพฤกษ์	กรรมการอิสระ

## ขอบเขตอำนาจหน้าที่ของคณะกรรมการบริษัทฯ

1. กรรมการต้องปฏิบัติหน้าที่ให้เป็นไปตามกฎหมาย วัตถุประสงค์ และข้อบังคับของบริษัทฯ ตลอดจนมติของที่ประชุมผู้ถือหุ้น
2. กรรมการจะต้องไม่ประกอบกิจการ เข้าเป็นหุ้นส่วนประเภทไม่จำกัดความรับผิด หรือเข้าเป็นกรรมการในนิติบุคคลอื่นที่มีสภาพอย่างเดียวกันและเป็นการแข่งขันกับกิจการของบริษัทฯ เว้นแต่จะแจ้งให้ประชุมผู้ถือหุ้นทราบก่อนที่จะมีมติแต่งตั้ง
3. กรรมการต้องแจ้งให้บริษัทฯ ทราบโดยไม่ชักช้า หากมีส่วนได้เสียในสัญญาที่ทำกับบริษัทฯ หรือถือหุ้นหรือหุ้นกู้เพิ่มขึ้นหรือลดลงในบริษัทฯ หรือบริษัทในเครือ
4. คณะกรรมการของบริษัทฯ ต้องประชุมกันอย่างน้อย 3 เดือนต่อครั้ง
5. กรรมการซึ่งมีส่วนได้เสียในเรื่องใด ไม่มีสิทธิออกเสียงลงคะแนนในเรื่องนั้น
6. ในกรณีที่ที่ประชุมมีการลงคะแนนเสียงเท่ากัน ให้ผู้ที่ทำหน้าที่ในฐานะประธานคณะกรรมการออกเสียงเพิ่มขึ้นอีกหนึ่งเสียงเป็นเสียงชี้ขาด

## กรรมการที่มีอำนาจลงนามผูกพันบริษัท

ชื่อและจำนวนกรรมการซึ่งมีอำนาจลงลายมือชื่อแทนบริษัท คือ

1. นายธนพล บุญวรุตม์
2. นางสาวอรลดา เผ่าวิบูล
3. นายศุภกร วีรสุนิภากร

สองในสามคนนี้ลงลายมือชื่อร่วมกัน และประทับตราสำคัญของบริษัท

ข้อจำกัดอำนาจของกรรมการ

-ไม่มี-

ตารางการเข้าร่วมประชุมคณะกรรมการและคณะกรรมการชุดย่อย ของบริษัท ปี 2563

ชื่อ - นามสกุล	ตำแหน่ง	คณะ	คณะ	คณะกรรมการ	ประชุมผู้ถือหุ้น	
		กรรมการ บริษัท	กรรมการ ตรวจสอบ	การสรรหา และกำหนด ค่าตอบแทน	2563	
		ครั้ง	ครั้ง	ครั้ง	สามัญ ครั้ง	วิสามัญ ครั้ง
1.นาย ธนพล บุญวรุตม์	ประธานกรรมการ บริษัท	7/7	-	4/4	1	1
2.น.ส. อรลดา เผ่าวิบูล	กรรมการ และ กรรมการผู้จัดการ ใหญ่ (รักษาการ)	7/7	-	4/4	1	1
3.นาย สันติ ปิยะทัต	กรรมการ	1/7	-	-	-	-
4.นาง พรภัทร์ รอดโพธิ์ทอง บุญถนอม	กรรมการ	6/7	-	-	-	-
5.นาง อชิตา บุญวรุตม์	กรรมการ	7/7	-	4/4	-	-
6.นาย ศุภกร วีรสวัสดิ์	กรรมการ	7/7	-	-	-	-
7.นาย ยงวุฒิ เสาวพฤกษ์	กรรมการอิสระ	7/7	-	4/4	-	-
8.นาย จุมพต สายสุนทร	ประธานกรรมการ ตรวจสอบ	7/7	4/4		-	-
9.พล.ต.อ.ดร. ประจักษ์ บุญรอด	กรรมการ ตรวจสอบ	7/7	4/4	-	1	1
10.นาย อธิวัฒน์ คันธอุลิส	กรรมการ ตรวจสอบ	7/7	4/4	-	1	1
<b>กรรมการที่ออกระหว่างปี</b>						
1.นาย เป้าโหลว จาง	กรรมการ	-	-	-	-	-
2.นาย ธิติวัฒน์ พงศ์อภิวัฒน์	กรรมการ	-	-	-	-	-
3.นาย เจียง เต๋า	กรรมการ	-	-	-	-	-
4.นาย หลุย วิวงศ์ศักดิ์	กรรมการ	6/7	-	-	1	1

ผู้บริหาร ณ วันที่ 31 ธันวาคม 2563 บริษัทฯ มีผู้บริหารจำนวนทั้งสิ้น 6 ท่าน ดังมีรายชื่อต่อไปนี้

ชื่อ –สกุล	ตำแหน่ง
1 นายธนพล บุญวรุฒม์	กรรมการ และประธานเจ้าหน้าที่บริหาร (รักษาการ)
2 นางสาวอรลดา เผ่าวิบูล	กรรมการ และกรรมการผู้จัดการใหญ่ (รักษาการ)
3 นางสาวคณิดา นิมมาณวัฒนา	รองกรรมการผู้จัดการใหญ่ สายงานการเงินและบัญชี
4 นายศุภกร วีรสุนิภากร	กรรมการ และรองกรรมการผู้จัดการใหญ่ สายงานสินไหมทดแทนและกฎหมาย
5 นายเสริมศักดิ์ หงษ์ทอง	รองกรรมการผู้จัดการใหญ่ สายงานรับประกันภัย
6 นายประธาน บุญวรุฒม์	รองกรรมการผู้จัดการใหญ่ สายงานการตลาด

### เลขานุการบริษัท

คณะกรรมการบริษัทได้แต่งตั้ง นางสาวพัชรี กล้าทอง ทำหน้าที่เลขานุการบริษัท ตั้งแต่วันที่ 13 สิงหาคม 2563 เพื่อทำหน้าที่ให้เป็นไปตาม มาตรา 89/15 แห่งพระราชบัญญัติหลักทรัพย์และตลาดหลักทรัพย์

### หน้าที่ความรับผิดชอบของเลขานุการบริษัท

คณะกรรมการบริษัทฯ ได้แต่งตั้ง นางสาวพัชรี กล้าทอง เป็นเลขานุการบริษัทฯ โดยมีหน้าที่ดำเนินการในนามของคณะกรรมการบริษัทฯ ดังนี้

1. จัดการประชุมคณะกรรมการบริษัทฯ จัดประชุมผู้ถือหุ้น รวมทั้งจัดทำรายงานการประชุมของคณะกรรมการต่างๆ
2. ให้คำแนะนำ และสนับสนุนงานของคณะกรรมการบริษัทฯ เกี่ยวกับข้อกฎหมาย และดูแลให้มีการดำเนินการตามหลักการกำกับดูแลกิจการที่ดี รวมทั้งระเบียบปฏิบัติต่าง ๆ ที่เกี่ยวข้อง
3. ประสานงาน และติดต่อสื่อสารกับ ผู้ถือหุ้นและหน่วยงานกำกับดูแลที่เกี่ยวข้อง

### ค่าตอบแทนกรรมการ

ค่าตอบแทนคณะกรรมการบริษัท สำหรับปี 2563

	ชื่อ-นามสกุล	ค่าตอบแทน (บาท/ปี)
1.	นาย ธนพล บุญวรุฒม์	175,000.00
2.	น.ส. อรลดา เผ่าวิบูล	105,000.00
3.	นาย สันติ ปิยะทัต	15,000.00
4.	นาง พรภัทร์ รอดโพธิ์ทอง บุญถนอม	90,000.00
5.	นาง อชิตา บุญวรุฒม์	105,000.00
6.	นาย ศุภกร วีรสุนิภากร	105,000.00

	ชื่อ-นามสกุล	ค่าตอบแทน (บาท/ปี)
7.	นาย ยงวุฒิ เสาวพฤกษ์	105,000.00
8.	นาย จุมพต สายสุนทร	185,000.00
9.	พล.ต.อ.ดร. ประจักษ์ บุญผดุง	165,000.00
10.	นาย อธิพัฒน์ คันธกุลิส	165,000.00
รวมเป็นเงิน		1,215,000.00

กรรมการที่ลาออกระหว่างปี 2563

	ชื่อ-นามสกุล	ค่าตอบแทน (บาท/ปี)
1.	นาย เปาโหลว จาง	-
2.	นาย ธิตวิวัฒน์ พงศ์อภิวัฒน์	-
3.	นาย เจียง เต๋า	-
4.	นาย หลุย วิวงศ์ศักดิ์	90,000.00
รวมเป็นเงิน		90,000.00

## บุคลากร

บริษัทฯ มีพนักงานทั้งหมด 179 คน โดยในปี 2563 บริษัทฯ ได้จ่ายผลตอบแทนให้แก่พนักงานจำนวนทั้งสิ้น 84.7 ล้านบาท ซึ่งผลตอบแทน ได้แก่ เงินเดือน ค่าล่วงเวลา เงินช่วยเหลือค่าครองชีพ เงินประกันสังคม และเงินสมทบกองทุนสำรองเลี้ยงชีพ เป็นต้น

วันที่ 31 ธันวาคม 2563 บริษัทฯ มีจำนวนพนักงานรวมทั้งสิ้น 179 คนซึ่งสามารถแบ่งตามสายงานหลักได้ดังนี้

บริษัท/สายงาน/ธุรกิจ	จำนวน (คน)
พนักงานปฏิบัติการ/บริการ	32
พนักงานบริหาร	7
พนักงานในสำนักงานใหญ่	140
รวม	179

ในระยะเวลา 3 ปีที่ผ่านมา บริษัทฯ ไม่มีข้อพิพาทด้านแรงงานที่สำคัญ

## นโยบายการพัฒนาบุคลากร

การฝึกอบรมพัฒนาบุคลากรนั้นมีความสำคัญอย่างยิ่ง บริษัทส่งเสริมให้พนักงานได้รับโอกาสในการพัฒนาความสามารถอย่างเท่าเทียม โดยเฉพาะการอบรมเพื่อให้การดำเนินงานเป็นไปอย่างราบรื่น ซึ่งการอบรมพนักงานจะให้ความสำคัญกับพนักงานระดับปฏิบัติการ รวมถึงฝ่ายบริหารทุกระดับ โดยการอบรมพนักงานจะดำเนินในช่วงต้นหลังจากที่ได้รับพนักงานเข้ามาทำงานแล้วในเรื่องของกฎ ระเบียบ ข้อบังคับในการทำงาน ในส่วนหลังจากนั้นจะมีการอบรมในเรื่องเกี่ยวกับธุรกิจประกันภัย ที่พนักงานทุกสายงานจำเป็นต้องมีความรู้ความเข้าใจในธุรกิจ ผลิตภัณฑ์ รวมไปถึงการให้บริการกับลูกค้า รวมถึงกระบวนการ ขั้นตอนในการปฏิบัติงาน ภายใต้ระบบเทคโนโลยีสมัยใหม่ที่นำมาใช้ในองค์กร หลักเกณฑ์ในการดำเนินงานประกันภัยที่เกิดขึ้นในงานประกันภัย กฎกติกากอง สำนักงานคปภ. ที่เกี่ยวข้องการบริหารขององค์กรประกันภัย ทั้งนี้ เพื่อให้พนักงานทุกสายงานมีความรู้ ความเข้าใจในงานที่ตนรับผิดชอบ ผลกระทบต่อฝ่ายงาน ต่อองค์กร และผู้เกี่ยวข้อง เพื่อให้บรรลุวิสัยทัศน์ พันธกิจ ตลอดจนเป้าหมายที่ได้กำหนดไว้



# การกำกับดูแลกิจการที่ดี

## นโยบายการกำกับดูแลกิจการ Corporate Governance Policy

คณะกรรมการบริษัทมีนโยบายที่จะปฏิบัติตามกฎหมาย วัตถุประสงค์ ข้อบังคับ และมติที่ประชุมผู้ถือหุ้นของบริษัทฯ รวมทั้งได้ยึดถือและปฏิบัติตามหลักการกำกับดูแลกิจการที่ดีภายในประเทศ เช่น หลักการกำกับดูแลกิจการที่ดีสำหรับบริษัทจดทะเบียนปี 2562 ที่ประกาศใช้โดยสำนักงานคณะกรรมการกำกับหลักทรัพย์และตลาดหลักทรัพย์ (ก.ล.ต.) และสำนักงานคณะกรรมการกำกับและส่งเสริมการประกอบธุรกิจประกันภัย (Office of Insurance Commission) ทำให้บริษัทฯ มีระบบการบริหารจัดการที่มีประสิทธิภาพ โปร่งใส คำนึงถึงประโยชน์สูงสุดของผู้เกี่ยวข้อง และสร้างการเติบโตให้กับองค์กร ควบคู่ไปกับการดูแลสังคมและสิ่งแวดล้อม ดังนั้น การนำหลักการและแนวปฏิบัติที่กำหนดไว้ในนโยบายการกำกับดูแลกิจการที่ดีไปปฏิบัติ จึงถือเป็นพันธกิจของคณะกรรมการบริษัท ผู้บริหารและพนักงานของบริษัทฯ ในการยึดถือและปฏิบัติร่วมกัน ตลอดระยะเวลาที่ผ่านมา บริษัทฯ ได้ปฏิบัติตามหลักการกำกับดูแลกิจการที่ทางตลาดหลักทรัพย์แห่งประเทศไทยกำหนดอย่างเคร่งครัด โดยมีการกำหนดหลักการกำกับดูแลกิจการที่ดี (Corporate Governance) ของบริษัทฯ ดังนี้

### 1. สิทธิของผู้ถือหุ้น

ผู้ถือหุ้นมีสิทธิในความเป็นเจ้าของโดยควบคุมบริษัทฯ ผ่านการแต่งตั้งคณะกรรมการบริษัท ให้ทำหน้าที่แทน และตัดสินใจเกี่ยวกับการเปลี่ยนแปลงที่สำคัญของบริษัทฯ โดยส่งเสริมให้ผู้ถือหุ้นได้ใช้สิทธิดังนี้

- 1.1 สิทธิในการได้รับหุ้นและสิทธิในซื้อขายหรือโอนหุ้น
- 1.2 สิทธิในการซักถามในที่ประชุม
- 1.3 สิทธิในการเข้าประชุมและออกเสียงลงคะแนนในที่ประชุมผู้ถือหุ้น
- 1.4 สิทธิในการแต่งตั้งและถอดถอนกรรมการรวมทั้งการกำหนดค่าตอบแทนคณะกรรมการ
- 1.5 สิทธิในการได้รับข้อมูลข่าวสารของบริษัทฯ วันเวลา และสถานที่ วาระการประชุมผู้ถือหุ้น กฎเกณฑ์ วิธีการในการเข้าร่วมประชุม
- 1.6 สิทธิในการรับส่วนแบ่งกำไร

### 2. การปฏิบัติต่อผู้ถือหุ้นอย่างเท่าเทียมกัน

ผู้ถือหุ้นทุกรายจะได้รับการปฏิบัติที่เท่าเทียมกันและเป็นธรรม ประกอบด้วย

- 2.1 การให้ข้อมูลก่อนการประชุมผู้ถือหุ้น
  - 2.1.1 คณะกรรมการเปิดโอกาสให้ผู้ถือหุ้นที่ไม่สามารถเข้าร่วมประชุมด้วยตนเองสามารถใช้สิทธิออกเสียงโดยการมอบฉันทะให้ผู้อื่นมาประชุมและลงคะแนนเสียงได้
  - 2.1.2 คณะกรรมการดูแลให้บริษัทฯ แจ้งให้ผู้ถือหุ้นทราบกฎเกณฑ์ต่าง ๆ ที่ใช้ในการประชุมขั้นตอนการออกเสียงลงมติรวมทั้งสิทธิการออกเสียงลงคะแนน
  - 2.1.3 หนังสือเชิญประชุมผู้ถือหุ้นดังกล่าวข้างต้นจัดทำเป็นภาษาไทยพร้อมทั้งจัดทำหนังสือมอบอำนาจที่จัดทำขึ้นทั้งภาษาไทยและภาษาอังกฤษ
- 2.2 การมีส่วนร่วมได้เสียของกรรมการ
  - 2.2.1 คณะกรรมการกำหนดให้กรรมการผู้บริหารรายงานการมีส่วนร่วมได้เสียอย่างน้อยก่อนการพิจารณาวาระนั้น



2.2.2 คณะกรรมการดูแลให้กรรมการที่มีส่วนได้เสีย อย่างมีนัยสำคัญที่อาจทำให้กรรมการดังกล่าว ไม่สามารถให้ความเห็นได้อย่างอิสระ งดเว้นจากการมีส่วนร่วมในการประชุมพิจารณาในวาระนั้น

### 3. บทบาทของผู้มีส่วนได้เสีย

ผู้มีส่วนได้เสีย ได้แก่ ลูกค้า พนักงาน คู่ค้า ผู้ถือหุ้น หรือนักลงทุน เจ้าหนี้ และชุมชนที่บริษัทฯ ตั้งอยู่ สังคมหรือภาครัฐ รวมถึงคู่แข่ง และผู้สอบบัญชีอิสระ เป็นต้น จะได้รับการดูแลจากบริษัทฯ ตามสิทธิที่มีตามกฎหมายที่เกี่ยวข้อง โดยคณะกรรมการจะพิจารณาให้มีกระบวนการส่งเสริมให้เกิดความร่วมมือระหว่างบริษัทฯ กับผู้มีส่วนได้เสียในการสร้างความมั่นคง ความมั่นคงทางการเงิน และความยั่งยืนของกิจการ

คณะกรรมการกำหนดนโยบายให้มีการปฏิบัติต่อผู้มีส่วนได้เสียแต่ละกลุ่มโดยคำนึงถึงสิทธิของผู้มีส่วนได้เสียตามกฎหมาย หรือตามข้อตกลงที่มีกับบริษัทฯ และไม่กระทำการใด ๆ ที่เป็นการละเมิดสิทธิของผู้มีส่วนได้เสีย

#### 3.1 การกำหนดนโยบายการปฏิบัติต่อผู้มีส่วนได้เสีย

3.1.1 คณะกรรมการกำหนดนโยบายการปฏิบัติต่อผู้มีส่วนได้เสียแต่ละกลุ่มโดยชัดเจนในเรื่องต่อไปนี้

(1) การกำหนดขอบเขตในการดูแลลูกค้าผู้เอาประกันภัยด้วยความสุจริตตรงไปตรงมาและเป็นที่ยอมรับได้ตลอดเวลาเมื่อลูกค้าประสบวินาศภัย

(2) ขั้นตอนและวิธีปฏิบัติในการคัดเลือกคู่ค้าหรือผู้รับงาน

(3) การดำเนินการอย่างเป็นระบบที่ทำให้มั่นใจได้ว่า การดำเนินงานของบริษัทฯ เป็นมิตรต่อสิ่งแวดล้อม ส่งเสริมการพัฒนาอย่างยั่งยืนและสม่ำเสมอ รวมถึงสร้างปฏิสัมพันธ์อันดีกับชุมชนที่สถานประกอบการของบริษัทฯ ตั้งอยู่

(4) การจัดให้มีแนวทางในการต่อต้านการทุจริต การคอร์รัปชัน รวมถึงการสนับสนุนกิจกรรมที่ส่งเสริมและปลูกฝังให้พนักงานทุกคนปฏิบัติตามกฎหมายและระเบียบข้อบังคับที่เกี่ยวข้อง

(5) การปฏิบัติกับพนักงานและลูกจ้างอย่างเป็นธรรม รวมทั้งมีการพัฒนาความรู้และศักยภาพของพนักงาน

3.1.2 คณะกรรมการจัดให้มีกระบวนการและช่องทางในการรับและจัดการกับข้อร้องเรียนของผู้มีส่วนได้เสียโดยเปิดเผยกระบวนการ

### 4. การเปิดเผยข้อมูลและความโปร่งใส

คณะกรรมการดูแลให้บริษัทฯ เปิดเผยข้อมูลสำคัญที่เกี่ยวข้องกับบริษัทฯ ทั้งข้อมูลทางการเงินและข้อมูลที่มีใช้ข้อมูลทางการเงินอย่างถูกต้อง ครบถ้วน ทันเวลา โปร่งใส ผ่านช่องทางที่เข้าถึงข้อมูลได้ง่ายมีความเท่าเทียมกันและน่าเชื่อถือ

ข้อมูลสำคัญของบริษัทฯ รวมถึงรายงานทางการเงินและข้อมูลที่มีใช้ข้อมูลทางการเงินต่าง ๆ ตามข้อกำหนดของ สำนักงานคณะกรรมการกำกับหลักทรัพย์และตลาดหลักทรัพย์ (ก.ล.ต.) และตลาดหลักทรัพย์แห่งประเทศไทย (ตลท.) และข้อมูลอื่น ๆ ที่เกี่ยวข้อง เช่น การทำหน้าที่ในรอบปีที่ผ่านมาของคณะกรรมการและคณะกรรมการชุดย่อย นโยบายการกำกับดูแลกิจการและการปฏิบัติตามนโยบายต่าง ๆ ดังกล่าว เป็นต้น

## 4.1 การเปิดเผยข้อมูล

4.1.1 คณะกรรมการจะรายงานนโยบายการกำกับดูแลกิจการ จรรยาบรรณในการประกอบธุรกิจ นโยบายด้านการบริหารความเสี่ยงที่ได้ให้ความเห็นชอบไว้โดยสรุป และผลการปฏิบัติตามนโยบายดังกล่าวในรายงานประจำปี

4.1.2 คณะกรรมการจะจัดให้มีรายงานความรับผิดชอบของคณะกรรมการต่อรายงานทางการเงิน แสดงควบคู่กับรายงานของผู้สอบบัญชีในรายงานประจำปี

4.1.3 คณะกรรมการจะสนับสนุนให้บริษัทฯ จัดทำคำอธิบายและการวิเคราะห์ของฝ่ายจัดการ (Management Discussion and Analysis หรือ MD&A) เพื่อประกอบการเปิดเผยงบการเงินทุกไตรมาส ทั้งนี้เพื่อให้นักลงทุนได้รับทราบข้อมูลและเข้าใจ การเปลี่ยนแปลงที่เกิดขึ้นกับฐานะการเงินและผลการดำเนินงานของบริษัทฯ ในแต่ละไตรมาสได้ดียิ่งขึ้น

## 4.2 ข้อมูลขั้นต่ำที่เปิดเผยบน Website ของบริษัท

นอกจากการเผยแพร่ข้อมูลตามเกณฑ์ที่กำหนดและผ่านช่องทางของตลาดหลักทรัพย์ฯ แบบแสดงรายการข้อมูลประจำปี (แบบ 56-1) และรายงานประจำปีแล้ว คณะกรรมการจะพิจารณาให้มีการเปิดเผยข้อมูลทั้งภาษาไทยและภาษาอังกฤษผ่านช่องทางอื่นด้วย เช่น Website ของบริษัทฯ โดยสม่ำเสมออย่างน้อยดังต่อไปนี้

- (1) วิสัยทัศน์และพันธกิจของบริษัท
- (2) ลักษณะการประกอบธุรกิจของบริษัท
- (3) รายชื่อคณะกรรมการและผู้บริหาร
- (4) งบการเงินและรายงานเกี่ยวกับฐานะการเงินและผลการดำเนินงานทั้งฉบับปัจจุบันและของปีก่อน

(5) แบบ 56-1 และรายงานประจำปีที่สามารถให้ความโน้มน้าวได้

(6) หนังสือเชิญประชุมสามัญและวิสามัญผู้ถือหุ้น

(7) นโยบายด้านการกำกับดูแลกิจการที่ดีของบริษัท

(8) จรรยาบรรณสำหรับพนักงานและกรรมการของบริษัท

## 5. ความรับผิดชอบของคณะกรรมการ

คณะกรรมการมีบทบาทสำคัญในการกำกับดูแลกิจการเพื่อประโยชน์สูงสุดของบริษัทฯ มีความรับผิดชอบต่อผลการปฏิบัติหน้าที่ต่อผู้ถือหุ้นและเป็นอิสระจากฝ่ายจัดการ

คณะกรรมการมีภาวะผู้นำวิสัยทัศน์และมีความเป็นอิสระในการตัดสินใจเพื่อประโยชน์สูงสุดของบริษัทฯ และผู้ถือหุ้น ทั้งจัดให้มีระบบแบ่งแยกบทบาทหน้าที่ความรับผิดชอบระหว่างคณะกรรมการและฝ่ายจัดการที่ชัดเจนและดูแลให้บริษัทฯ มีระบบงานที่ให้ความเชื่อมั่นได้ว่ากิจกรรมต่าง ๆ ดำเนินไปในลักษณะที่ถูกต้องตามกฎหมายและมีจริยธรรม

### 5.1 โครงสร้างคณะกรรมการ

5.1.1 องค์ประกอบของคณะกรรมการบริษัท ตามข้อบังคับของบริษัทฯ กำหนดให้มีคณะกรรมการของบริษัทไม่น้อยกว่า 5 คนและไม่เกิน 15 คนและกรรมการไม่น้อยกว่ากึ่งหนึ่งของจำนวนกรรมการทั้งหมดต้องมีถิ่นที่อยู่ในราชอาณาจักร

5.1.2 วาระการดำรงตำแหน่งของกรรมการบริษัท

ตามข้อบังคับของบริษัทฯ กำหนดไว้ว่า ในการประชุมสามัญประจำปีทุกครั้งให้กรรมการออกจากตำแหน่งเป็นจำนวน 1 ใน 3 ถ้าจำนวนกรรมการ

ที่จะแบ่งออกให้ตรงเป็นส่วนไม่ได้ก็ให้ออกโดย  
จำนวนใกล้เคียงกับส่วน 1 ใน 3

นอกจากการพ้นตำแหน่งตามวาระแล้วกรรมการพ้น  
จากตำแหน่งเมื่อ

1. ตาย
2. ลาออก
3. ขาดคุณสมบัติหรือมีลักษณะต้องห้ามตาม  
กฎหมาย
4. ที่ประชุมผู้ถือหุ้นลงมติให้ออก
5. ศาลมีคำสั่งให้ออก

## 5.2 คณะกรรมการชุดย่อย

5.2.1 นอกจากคณะกรรมการตรวจสอบที่  
ต้องจัดให้มีตามข้อกำหนดของตลาดหลักทรัพย์ฯ  
แล้วคณะกรรมการจะพิจารณาจัดให้มีคณะกรรมการ  
ชุดย่อยอื่นเพื่อการกำกับดูแลกิจการที่ดีดังนี้

คณะกรรมการสรรหาและพิจารณา  
ค่าตอบแทน เพื่อทำหน้าที่พิจารณาหลักเกณฑ์และ  
กระบวนการในการสรรหาบุคคลที่มีคุณสมบัติ  
เหมาะสม เพื่อดำรงตำแหน่งกรรมการและผู้บริหาร  
ระดับสูง รวมทั้งคัดเลือกบุคคลตามกระบวนการสรร  
หาที่ได้กำหนดไว้ และเสนอความเห็นต่อ  
คณะกรรมการซึ่งจะนำเสนอที่ประชุมผู้ถือหุ้นให้เป็น  
ผู้แต่งตั้งกรรมการทั้งเปิดเผยหลักเกณฑ์และขั้นตอน  
ในการสรรหากรรมการ และผู้บริหารระดับสูงให้  
ทราบ และพิจารณาหลักเกณฑ์ในการจ่ายและ  
รูปแบบค่าตอบแทนของกรรมการและผู้บริหาร  
ระดับสูงเพื่อเสนอความเห็นต่อคณะกรรมการ โดย  
คณะกรรมการเป็นผู้อนุมัติค่าตอบแทนของผู้บริหาร  
ระดับสูง ส่วนค่าตอบแทนของกรรมการ  
คณะกรรมการจะต้องนำเสนอที่ประชุมผู้ถือหุ้นให้  
เป็นผู้อนุมัติ

5.2.2 บริษัทฯ เปิดเผยแพร่ข้อมูลของที่ปรึกษา  
คณะกรรมการตรวจสอบและที่ปรึกษาคณะกรรมการ  
สรรหาและพิจารณาค่าตอบแทนนั้น ไว้ในรายงาน  
ประจำปีรวมทั้งความเป็นอิสระหรือไม่มีความขัดแย้ง  
ทางผลประโยชน์

5.2.3 ประธานคณะกรรมการใน  
คณะกรรมการชุดย่อย ทำให้การทำหน้าที่ของ  
คณะกรรมการชุดย่อยมีความเป็นอิสระอย่างแท้จริง

5.2.4 เพื่อให้การปฏิบัติหน้าที่ของ  
คณะกรรมการสรรหาและพิจารณาค่าตอบแทน  
เป็นไปอย่างมีประสิทธิภาพและบรรลุลดอุปสรรคต่อ  
หน้าที่และความรับผิดชอบที่ได้รับมอบหมายจาก  
คณะกรรมการคณะกรรมการสรรหาและพิจารณา  
ค่าตอบแทนได้จัดให้มีการประชุมอย่างน้อย 2 ครั้งต่อ  
ปี เพื่อพิจารณาหารือและดำเนินการใด ๆ ให้สำเร็จ  
ลุล่วงตามหน้าที่ความรับผิดชอบของตน

## 5.3 บทบาทหน้าที่และความรับผิดชอบของ คณะกรรมการ

5.3.1 หน้าที่และความรับผิดชอบของ  
คณะกรรมการครอบคลุมเรื่องดังต่อไปนี้

(1) การพิจารณาและให้ความเห็นชอบใน  
เรื่องที่สำคัญเกี่ยวกับการดำเนินงานของกิจการให้  
เป็นไปเพื่อความยั่งยืน เช่น วิสัยทัศน์ และภารกิจกล  
ยุทธ์เป้าหมายทางการเงิน ความเสี่ยง แผนงาน และ  
งบประมาณ

(2) การติดตามและดูแลให้ฝ่ายจัดการ  
ดำเนินงานตามนโยบายและแผนที่กำหนดไว้อย่างมี  
ประสิทธิภาพและประสิทธิผล

(3) การควบคุมภายในและการบริหารความ  
เสี่ยงรวมทั้งกลไกในการรับเรื่องร้องเรียนและการ  
ดำเนินการกรณีมีการชี้เบาะแส

(4) การดูแลให้การดำเนินธุรกิจต่อเนื่องใน ระยะเวลายาวรวมทั้งแผนการพัฒนาพนักงาน ความ ต่อเนื่องของผู้บริหาร (Succession Plan)

(5) สรรหาและพัฒนาผู้บริหารระดับสูงและ การบริหารบุคลากร

(6) ส่งเสริมนวัตกรรมและการประกอบธุรกิจ อย่างมีความรับผิดชอบต่อ

(7) รักษาความน่าเชื่อถือทางการเงินและการ เปิดเผยข้อมูล

(8) สนับสนุนการมีส่วนร่วมและการสื่อสาร กับผู้ถือหุ้น

5.3.2 คณะกรรมการจัดให้มีนโยบายการ กำกับดูแลกิจการของบริษัทฯ เป็นลายลักษณ์อักษร และให้ความเห็นชอบนโยบายดังกล่าว คณะกรรมการ จะทบทวนนโยบายและการปฏิบัติตามนโยบาย ดังกล่าวเป็นประจำอย่างน้อยปีละ 1 ครั้ง

5.3.3 คณะกรรมการส่งเสริมให้จัดทำ จรรยาบรรณธุรกิจที่เป็นลายลักษณ์อักษรเพื่อให้ กรรมการผู้บริหารและพนักงานทุกคนเข้าใจถึง มาตรฐานด้านจริยธรรมที่บริษัทใช้ในการดำเนินธุรกิจ คณะกรรมการจะติดตามให้มีการปฏิบัติตาม จรรยาบรรณดังกล่าวอย่างจริงจัง

5.3.4 คณะกรรมการพิจารณาเรื่องความ ชัดแย้งของผลประโยชน์อย่างรอบคอบ และมี แนวทางที่ชัดเจนในการพิจารณารายการดังกล่าว เพื่อผลประโยชน์ของบริษัทฯ และผู้ถือหุ้นโดยรวม เป็นสำคัญ โดยที่ผู้มีส่วนได้เสียไม่มีส่วนร่วมในการ ตัดสินใจ นอกจากนี้จะกำกับดูแลให้มีการปฏิบัติตาม ข้อกำหนดเกี่ยวกับขั้นตอนการดำเนินการ และการ เปิดเผยข้อมูลให้ถูกต้องครบถ้วน

5.3.5 คณะกรรมการจัดให้มีระบบการ ควบคุมการดำเนินงานด้านรายงานทางการเงิน และ

ด้านการปฏิบัติตามกฎระเบียบและนโยบาย คณะกรรมการจัดให้มีบุคคลหรือหน่วยงานที่มีความ เป็นอิสระในการปฏิบัติหน้าที่เป็นผู้รับผิดชอบในการ ตรวจสอบระบบการควบคุมดังกล่าวโดยจะทบทวน ระบบที่สำคัญอย่างน้อยปีละ 1 ครั้ง

5.3.6 คณะกรรมการกำหนดนโยบายด้าน การบริหารความเสี่ยง (Risk Management Policy) ให้ครอบคลุมทั้งองค์กรโดยให้ฝ่ายจัดการเป็นผู้ปฏิบัติ ตามนโยบายและรายงานให้คณะกรรมการทราบเป็น ประจำและมีการทบทวนระบบหรือประเมิน ประสิทธิภาพของการจัดการความเสี่ยงอย่างน้อยปีละ 1 ครั้งและให้เปิดเผยไว้ในรายงานประจำปีและในทุก ๆ ระยะเวลาที่พบว่าระดับความเสี่ยงมีการ เปลี่ยนแปลงซึ่งรวมถึงการให้ความสำคัญกับสัญญาณ เตือนภัยล่วงหน้าและรายการผิดปกติทั้งหลาย

5.3.7 คณะกรรมการหรือคณะกรรมการ ตรวจสอบจะให้ความเห็นถึงความเพียงพอของระบบ การควบคุมภายในและการบริหารความเสี่ยงไว้ใน รายงานประจำปี

## 5.4 นโยบายการกำกับดูแลกิจการและจริยธรรมทาง ธุรกิจ

คณะกรรมการบริษัทได้จัดทำนโยบายการ กำกับดูแลกิจการที่ดีจรรยาบรรณในการประกอบ ธุรกิจไว้เป็นลายลักษณ์อักษร และให้ความเห็นชอบ ในนโยบายการกำกับดูแลกิจการที่ดีจรรยาบรรณใน การประกอบธุรกิจ โดยจะมีการทบทวนนโยบายการ กำกับดูแลกิจการที่ดีและการปฏิบัติตามนโยบายเป็น ประจำตามความเหมาะสม

## 5.5 การประเมินตนเองของคณะกรรมการบริษัท

คณะกรรมการบริษัท และคณะกรรมการชุดย่อยจะประเมินผลการปฏิบัติงานของคณะกรรมการทั้งคณะเป็นประจำทุกปีเพื่อร่วมกันพิจารณาผลงานและปัญหาเพื่อปรับปรุงแก้ไขต่อไป

## 5.6 โครงสร้างค่าตอบแทน (Compensation Architecture)

ค่าตอบแทนของกรรมการคณะกรรมการสรรหาและพิจารณาค่าตอบแทนจะเป็นผู้พิจารณาค่าตอบแทนในเบื้องต้นและนำเสนอต่อที่ประชุมคณะกรรมการบริษัท เพื่อพิจารณาและขออนุมัติต่อที่ประชุมผู้ถือหุ้น โดยค่าตอบแทนจะอยู่ในระดับที่เหมาะสมเทียบกับระดับที่ปฏิบัติอยู่ในอุตสาหกรรมเดียวกัน โดยคำนึงถึงความเหมาะสมและสอดคล้องกับภาระหน้าที่ความรับผิดชอบ

## 5.7 การพัฒนากรรมการและผู้บริหาร

คณะกรรมการจะส่งเสริมและอำนวยความสะดวกให้มีการฝึกอบรมและให้ความรู้แก่ผู้ที่เกี่ยวข้องในระบบการกำกับดูแลกิจการของบริษัทฯ เช่น กรรมการ กรรมการตรวจสอบ ผู้บริหาร เลขานุการบริษัท เพื่อให้มีการปรับปรุงการปฏิบัติงานอย่างต่อเนื่อง การฝึกอบรมและให้ความรู้อาจกระทำเป็นการภายในบริษัทฯ หรือใช้บริการของสถาบันภายนอก

### รายการระหว่างกัน

- ไม่มี -

# รายงานคณะกรรมการตรวจสอบประจำปี 2563

เรียน ผู้ถือหุ้น บริษัท ไทยเศรษฐกิจประกันภัย จำกัด (มหาชน)

คณะกรรมการตรวจสอบ บริษัท ไทยเศรษฐกิจประกันภัย จำกัด (มหาชน) ประกอบด้วย กรรมการอิสระ รวม 3 ท่าน โดยมี ศ.ดร.จุมพต สายสุนทร เป็นประธานกรรมการตรวจสอบ พล.ต.อ.ปรุ่ง บุญผดุง นายอธิพัฒน์ คັນธอุลิส กรรมการตรวจสอบ

ในปี 2563 คณะกรรมการตรวจสอบ ได้ปฏิบัติหน้าที่อย่างเป็นอิสระตามขอบเขตที่ได้รับมอบหมายจากคณะกรรมการบริษัท คณะกรรมการตรวจสอบได้มีการประชุมรวม 4 ครั้ง ประชุมร่วมกับผู้สอบบัญชี โดยไม่มีฝ่ายบริหารร่วมประชุมด้วย ได้ดำเนินงานโดยสรุป ดังนี้

1. การสอบทานรายงานการเงินของบริษัท พิจารณาสอบทานรายงานทางการเงินรายไตรมาส และรายงานทางการเงินประจำปีของบริษัท ร่วมกับผู้บริหารและผู้สอบบัญชี เพื่อให้มั่นใจว่ารายงานทางการเงินของบริษัทฯ ได้จัดทำขึ้นอย่างถูกต้องตามที่ควรในสาระสำคัญตามมาตรฐานรายงานทางการเงิน และเปิดเผยข้อมูลครบถ้วน และเชื่อถือได้ พร้อมทั้งให้ข้อเสนอแนะเพื่อปรับปรุง รวมทั้งการติดตามผลเพื่อเกิดประโยชน์ต่อบริษัทฯ
2. การดูแลระบบการควบคุมภายในของบริษัทฯ และการปฏิบัติตามข้อกำหนดของกฎหมาย ทบทวนระบบการควบคุมภายในและดูแลให้มีการบริหารสินทรัพย์อย่างมีประสิทธิภาพผ่านทางรายงาน ผลตรวจสอบที่บรรจุไว้เป็นวาระการประชุมทุกครั้ง โดยได้ติดตามกรณีที่มีนัยสำคัญ ร่วมหารือ กับผู้ตรวจสอบภายใน และผู้ตรวจสอบบัญชีภายนอก เพื่อประเมินประสิทธิภาพและประสิทธิผล ตลอดจนการแลกเปลี่ยนข้อคิดเห็นและให้ข้อเสนอแนะแก่ฝ่ายบริหารในการติดตามให้มีการแก้ไขในประเด็นที่สำคัญตามรายงานการตรวจสอบ เพื่อให้มั่นใจว่าบริษัทฯ มีระบบการควบคุมภายใน และมีการปฏิบัติงานที่ถูกต้องตามกฎหมายข้อบังคับ และระเบียบปฏิบัติที่เกี่ยวข้อง
3. สอบทานระบบการกำกับกิจการ เกี่ยวกับการปฏิบัติงานตามระเบียบตลาดหลักทรัพย์แห่งประเทศไทย การปฏิบัติงานตามระเบียบของสำนักงานคณะกรรมการกำกับหลักทรัพย์และตลาดหลักทรัพย์ การปฏิบัติงานตามระเบียบของสำนักงานคณะกรรมการกำกับและส่งเสริมการประกอบธุรกิจประกันภัย (คปภ.) รวมถึง การปฏิบัติตามข้อกำหนดกฎหมายที่เกี่ยวข้องกับการดำเนินธุรกิจของ บริษัท โดยประชุมร่วมกับผู้บริหารที่มีหน้าที่รับผิดชอบ และฝ่ายตรวจสอบกิจการภายใน
4. พิจารณาการทำรายการระหว่างกัน และรายการความขัดแย้งทางผลประโยชน์โดยยึดถือหลักความโปร่งใส และการเปิดเผยข้อมูลอย่างเพียงพอ เป็นเกณฑ์การปฏิบัติซึ่งเป็นไปในทิศทางเดียวกันกับนโยบายบริษัท อีกทั้งมีความสอดคล้อง กับ หลักการกำกับกิจการที่ดี
5. พิจารณาแต่งตั้งผู้สอบบัญชีบริษัทประจำปี 2564 และคำตอบแทน เพื่อนำเสนอต่อคณะกรรมการบริษัท ให้ขออนุมัติต่อที่ประชุมผู้ถือหุ้นต่อไป

คณะกรรมการตรวจสอบได้พิจารณาผลการดำเนินงานในรอบปีที่ผ่านมาของ ผู้สอบบัญชีภายนอก และได้เสนอชื่อ นายสมภพ ผลประसार ผู้สอบบัญชีรับอนุญาตเลขที่ 6941 และ/หรือ นางสาวทิพวรรณ พุ่มบ้านเช่า ผู้สอบบัญชีรับอนุญาตเลขที่ 9552 ในนามบริษัท มาซาร์ส จำกัด เป็นผู้สอบบัญชีบริษัท ประจำปี 2564 และได้ให้ความเห็นชอบคำตอบแทนประจำปี 2564 ต่อคณะกรรมการบริษัท เพื่อเสนอต่อที่ประชุมผู้ถือหุ้นพิจารณาแต่งตั้งผู้สอบบัญชี และ อนุมัติค่าสอบบัญชีต่อไป

ในนาม คณะกรรมการตรวจสอบ



(ศ.ดร.จุมพต สายสุนทร)

ประธานคณะกรรมการตรวจสอบ

# รายงานของผู้สอบบัญชีรับอนุญาต

รายงานของผู้สอบบัญชีรับอนุญาต

เสนอต่อ ผู้ถือหุ้นของบริษัท ไทยเศรษฐกิจประกันภัย จำกัด (มหาชน)

## ความเห็น

ข้าพเจ้าได้ตรวจสอบงบการเงินของบริษัท ไทยเศรษฐกิจประกันภัย จำกัด (มหาชน) (“บริษัท”) ซึ่งประกอบด้วยงบแสดงฐานะการเงิน ณ วันที่ 31 ธันวาคม 2563 งบกำไรขาดทุนเบ็ดเสร็จ งบแสดงการเปลี่ยนแปลงส่วนของผู้ถือหุ้น และงบกระแสเงินสดสำหรับปีสิ้นสุดวันเดียวกัน และหมายเหตุประกอบงบการเงินรวมถึงหมายเหตุสรุปนโยบายการบัญชีที่สำคัญ

ข้าพเจ้าเห็นว่า งบการเงินข้างต้นนี้แสดงฐานะการเงิน ณ วันที่ 31 ธันวาคม 2563 ผลการดำเนินงานและกระแสเงินสดสำหรับปีสิ้นสุดวันเดียวกันของบริษัท ไทยเศรษฐกิจประกันภัย จำกัด (มหาชน) โดยถูกต้องตามที่ควรในสาระสำคัญตามมาตรฐานการรายงานทางการเงิน

## เกณฑ์ในการแสดงความเห็น

ข้าพเจ้าได้ปฏิบัติตามตรวจสอบตามมาตรฐานการสอบบัญชี ความรับผิดชอบของข้าพเจ้าได้กล่าวไว้ในวรรคความรับผิดชอบของผู้สอบบัญชีต่อการตรวจสอบงบการเงินในรายงานของข้าพเจ้า ข้าพเจ้ามีความเป็นอิสระจากบริษัทตามข้อกำหนดจรรยาบรรณของผู้ประกอบวิชาชีพบัญชีที่กำหนดโดยสภาวิชาชีพบัญชีในส่วนที่เกี่ยวข้องกับการตรวจสอบงบการเงิน และข้าพเจ้าได้ปฏิบัติตามความรับผิดชอบด้านจรรยาบรรณอื่น ๆ ซึ่งเป็นไปตามข้อกำหนดเหล่านี้ตามที่ระบุในข้อกำหนดนั้นด้วย ข้าพเจ้าเชื่อว่าหลักฐานการสอบบัญชีที่ข้าพเจ้าได้รับเพียงพอและเหมาะสมเพื่อใช้เป็นเกณฑ์ในการแสดงความเห็นของข้าพเจ้า

## ข้อมูลและเหตุการณ์ที่เน้น

ข้าพเจ้าขอให้สังเกตหมายเหตุประกอบงบการเงินดังต่อไปนี้

- 1) ตามที่กล่าวไว้ในหมายเหตุประกอบงบการเงิน ข้อ 1 บริษัทมีผลขาดทุนสะสม ณ วันที่ 31 ธันวาคม 2563 จำนวนเงิน 627.7 ล้านบาท และมีผลขาดทุนจากการดำเนินงานอย่างต่อเนื่อง ปัจจัยเหล่านี้นี้อาจแสดงว่ามีความไม่แน่นอนเกี่ยวกับความสามารถในการดำเนินงานต่อเนื่องของบริษัท อย่างไรก็ตาม บริษัทได้ดำเนินการแก้ไขปัญหาดังกล่าวอย่างต่อเนื่อง โดยการเพิ่มทุน เพื่อแก้ไขปัญหาสภาพคล่อง การดำรงอัตราส่วนทางการเงิน และการปรับแผนการดำเนินงานของบริษัทมาโดยตลอด ดังนั้น ผู้บริหารของบริษัทพิจารณาว่าการจัดทำงบการเงินสำหรับปีสิ้นสุดวันที่ 31 ธันวาคม 2563 ของบริษัทตามข้อสมมติฐานทางบัญชีว่ากิจการจะดำเนินงานอย่างต่อเนื่องเป็นการถูกต้องและเหมาะสมแล้ว ดังนั้น งบการเงินจึงไม่ได้รวมรายการปรับปรุงเกี่ยวกับมูลค่าที่คาดว่าจะได้รับคืนของสินทรัพย์หรือจำนวนเงินที่จะต้องจ่ายคืนของหนี้สิน ซึ่งอาจจำเป็นถ้าบริษัทไม่สามารถดำเนินงานต่อเนื่องไปได้

- 2) ตามที่กล่าวไว้ในหมายเหตุประกอบงบการเงิน ข้อ 4 บริษัทได้นำกลุ่มมาตรฐานที่เกี่ยวข้องกับเครื่องมือทางการเงิน และมาตรฐานการรายงานทางการเงินฉบับที่ 16 เรื่อง สัญญาเช่า มาถือปฏิบัติเป็นครั้งแรก โดยบริษัทได้นำมาตรฐานดังกล่าวมาถือปฏิบัติตั้งแต่วันที่ 1 มกราคม 2563 โดยใช้วิธีรับรู้ผลกระทบสะสมจากการปรับใช้มาตรฐานการรายงานทางการเงินดังกล่าวเป็นรายการปรับปรุงกับกำไรสะสมต้นงวด (Modified retrospective approach) และไม่ปรับปรุงข้อมูลเปรียบเทียบ

ทั้งนี้ ข้าพเจ้ามิได้แสดงความเห็นอย่างมีเงื่อนไขต่อกรณีดังกล่าวข้างต้นแต่อย่างใด

### เรื่องสำคัญในการตรวจสอบ

เรื่องสำคัญในการตรวจสอบคือเรื่องต่าง ๆ ที่มีนัยสำคัญที่สุดตามดุลยพินิจของผู้ประกอบวิชาชีพของข้าพเจ้าในการตรวจสอบงบการเงินสำหรับงวดปัจจุบัน ข้าพเจ้าได้นำเรื่องเหล่านี้มาพิจารณาในบริบทของการตรวจสอบงบการเงินโดยรวมและในการแสดงความเห็นของข้าพเจ้า ทั้งนี้ ข้าพเจ้าไม่ได้แสดงความเห็นแยกต่างหากสำหรับเรื่องเหล่านี้

เรื่องสำคัญในการตรวจสอบ	วิธีการตรวจสอบที่ใช้เพื่อตอบสนอง
<p><b>การวัดมูลค่าของค่าสินไหมทดแทนที่เกิดขึ้นและได้รับรายงานแล้ว</b></p> <p>อ้างอิงหมายเหตุประกอบงบการเงินข้อ 3 (ฎ) (นโยบายการบัญชี) และหมายเหตุประกอบงบการเงินข้อ 17</p> <p>ค่าสินไหมทดแทนที่เกิดขึ้นและได้รับรายงานแล้ว ซึ่งถูกบันทึกไว้เป็นส่วนหนึ่งของ “หนี้สินจากสัญญาประกันภัย” จะบันทึกเมื่อได้รับการแจ้งค่าเรียกร้องค่าเสียหายจากผู้เอาประกันภัยตามจำนวนที่ผู้เอาประกันภัยแจ้ง บริษัทได้จ้างผู้สำรวจภัยจากภายนอก (External surveyors) เพื่อประเมินค่าสินไหมจ่าย ผู้บริหารบันทึกมูลค่าประมาณการค่าสินไหมทดแทนจากรายงานการประเมินของผู้สำรวจภัย</p> <p>ณ วันที่ 31 ธันวาคม 2563 บริษัทมียอดคงเหลือของค่าสินไหมทดแทนที่เกิดขึ้นและได้รับรายงานแล้ว จำนวน 204.6 ล้านบาท (คิดเป็นร้อยละ 23 ของหนี้สินรวม)</p>	<p>การปฏิบัติงานตรวจสอบที่สำคัญของข้าพเจ้าเกี่ยวกับค่าสินไหมทดแทนที่เกิดขึ้นและได้รับรายงานแล้ว ได้แก่</p> <ul style="list-style-type: none"> <li>• ทำความเข้าใจ รวมทั้งประเมินและทดสอบประสิทธิภาพของการออกแบบการควบคุมระบบการควบคุมภายในเกี่ยวกับการรับเรื่องค่าสินไหมทดแทน การจัดการค่าสินไหมทดแทน การตั้งประมาณการสำรองค่าสินไหมทดแทนที่ยังไม่ได้ตกลง (Claim reserves) และค่าสินไหมทดแทนค้างจ่าย (Claim payables) โดยการสอบถามฝ่ายบริหารเกี่ยวกับเกณฑ์และข้อสมมติที่ใช้ในการประมาณการ โดยนักคณิตศาสตร์ประกันภัย และตรวจเอกสารหลักฐานในแต่ละกระบวนการควบคุมที่สำคัญในการตั้งค่าสินไหมทดแทนที่เกิดขึ้นและได้รับรายงานแล้ว รวมถึงตรวจกับเอกสารที่เกี่ยวข้องซึ่งอนุมัติโดยผู้มีอำนาจของบริษัท</li> <li>• ทำความเข้าใจกระบวนการควบคุมภายในเกี่ยวกับการประเมินและอนุมัติคุณสมบัติของผู้สำรวจภัย พร้อมทั้งรวบรวมเอกสารการอนุมัติผู้สำรวจภัยเพื่อใช้เป็นหลักฐานการตรวจสอบ</li> </ul>



เรื่องสำคัญในการตรวจสอบ	วิธีการตรวจสอบที่ใช้เพื่อตอบสนอง
<p>ข้าพเจ้าได้ให้ความสำคัญกับการวัดมูลค่าค่าสินไหมทดแทนที่เกิดขึ้นและได้รับรายงานแล้ว เนื่องจากประมาณการดังกล่าวคำนวณขึ้นโดยฝ่ายบริหารของบริษัท ข้อสมมติหลักที่ใช้ในการคำนวณอ้างอิงจากข้อมูลในอดีตและเกี่ยวข้องอย่างสูงกับการใช้ดุลยพินิจของฝ่ายบริหาร</p>	<ul style="list-style-type: none"> <li>• สุ่มทดสอบสำรองค่าสินไหมที่ยังไม่ได้ตกลง (Claim reserves) จากระบบประกันภัยหลัก (Core insurance system) เพื่อเปรียบเทียบมูลค่าประมาณการสินไหมทดแทนที่ระบุกับเอกสารที่เกี่ยวข้อง เช่น รายงานการสำรวจภัย และเอกสารที่เกี่ยวข้อง โดยจากตัวอย่างที่สุ่มทดสอบ ข้าพเจ้าไม่พบความแตกต่างที่มีสาระสำคัญของมูลค่าประมาณการค่าสินไหมทดแทนกับมูลค่าในรายงานการสำรวจภัย</li> <li>• กระทบขอระหว่างข้อมูลค่าสินไหมที่บันทึกในระบบประกันภัยหลัก (Core insurance system) กับที่บันทึกในงบการเงิน และทดสอบรายการค่าสินไหมทดแทนค้างจ่าย (Claim payables) และสำรองค่าสินไหมที่ยังไม่ได้ตกลง (Claim reserves) ที่มีสาระสำคัญต่อกำไรขาดทุนของบริษัท โดยตรวจค่าสินไหมทดแทนค้างจ่าย (Claim payables) กับรายงานการสำรวจภัย และเอกสารประกอบการจ่ายค่าสินไหม และตรวจสอบสำรองค่าสินไหมที่ยังไม่ได้ตกลง (Claim reserves) กับรายงานการสำรวจภัยที่เกี่ยวข้อง จากผลการทดสอบ ข้าพเจ้าไม่พบความแตกต่างที่มีนัยสำคัญจากรายการที่เลือกทดสอบ</li> <li>• พิจารณาความพอเพียงของการเปิดเผยข้อมูลตามมาตรฐานการรายงานทางการเงิน</li> </ul>

เรื่องสำคัญในการตรวจสอบ	วิธีการตรวจสอบที่ใช้เพื่อตอบสนอง
<p><b>การวัดมูลค่าของค่าสินไหมทดแทนที่เกิดขึ้นแต่ยังไม่ได้รับรายงาน (Loss incurred but not reported claims: IBNR)</b></p> <p>อ้างอิงหมายเหตุประกอบงบการเงินข้อ 3 (ฎ) (นโยบายการบัญชี) และหมายเหตุประกอบงบการเงินข้อ 17</p> <p>ค่าสินไหมทดแทนที่เกิดขึ้นแต่ยังไม่ได้รับรายงาน (IBNR) ซึ่งถูกบันทึกไว้เป็นส่วนหนึ่งของ “หนี้สินจากสัญญาประกันภัย” ถูกคำนวณโดยวิธีการทางคณิตศาสตร์ประกันภัยโดยคำนวณจากประมาณการที่ดีที่สุดของค่าสินไหมทดแทนที่คาดว่าจะจ่ายให้แก่ผู้เอาประกันภัยในอนาคตสำหรับความสูญเสียที่เกิดขึ้นแล้วก่อนหรือ ณ วันที่ในงบแสดงฐานะการเงิน ทั้งจากรายการความสูญเสียที่บริษัทได้รับรายงานแล้วและยังไม่ได้รับรายงาน สุทธิด้วยค่าสินไหมทดแทนที่ได้รับรู้ไปแล้วในทางบัญชี</p> <p>ณ วันที่ 31 ธันวาคม 2563 บริษัทมียอดคงเหลือของค่าสินไหมทดแทนที่เกิดขึ้นแต่ยังไม่ได้รับรายงานจำนวน 64.0 ล้านบาท (คิดเป็นร้อยละ 7 ของหนี้สินรวม)</p> <p>ข้าพเจ้าให้ความสำคัญกับการวัดมูลค่าค่าสินไหมทดแทนที่เกิดขึ้นแต่ยังไม่ได้รับรายงาน (IBNR) เนื่องจากการวัดมูลค่าขึ้นอยู่กับคุณภาพของข้อมูลและสมมติฐานที่นำมาใช้ซึ่งมีความซับซ้อนและเกี่ยวข้องกับการใช้ดุลยพินิจในเรื่องเหตุการณ์ในอนาคต ทั้งข้อมูลภายในและภายนอกธุรกิจ โดยการเปลี่ยนแปลงเพียงเล็กน้อยของข้อสมมติฐานจะส่งผลต่อการเปลี่ยนแปลงอย่างมีนัยสำคัญ</p>	<p>การปฏิบัติงานตรวจสอบที่สำคัญของข้าพเจ้าเกี่ยวกับค่าสินไหมทดแทนที่เกิดขึ้นแต่ยังไม่ได้รับรายงาน ได้แก่</p> <ul style="list-style-type: none"> <li>• ทำความเข้าใจกระบวนการประมาณการค่าสินไหมทดแทนที่เกิดขึ้นแต่ยังไม่ได้รับรายงาน (IBNR) และวิธีการตั้งสำรองตามหลักคณิตศาสตร์ประกันภัย นอกจากนี้ข้าพเจ้ายังได้ทดสอบการควบคุมเกี่ยวกับกระบวนการจัดการสินไหมและกระบวนการตั้งสำรองค่าสินไหมทดแทน</li> <li>• กระทบขอระหว่างข้อมูลค่าสินไหมที่บันทึกในระบบการเรียกร้องค่าสินไหมที่อยู่ในระบบประกันภัยหลัก (Core insurance system) กับข้อมูลที่ใช้ในการคำนวณสำรองทางคณิตศาสตร์ประกันภัย ณ วันที่ในงบการเงินว่าถูกต้องตรงกัน รวมถึงวิเคราะห์เปรียบเทียบข้อมูลความถี่ของการเกิดความเสียหาย ขนาดของความเสียหายที่เกิดขึ้นต่อครั้ง และอัตราค่าสินไหมทดแทน</li> <li>• ทำการประเมินวิธีที่นักคณิตศาสตร์ประกันภัยใช้ในการจัดทำประมาณการว่ามีความสอดคล้องกับวิธีที่ใช้ในธุรกิจประกันภัย และสอดคล้องกับปีก่อนหรือไม่ และทำความเข้าใจข้อสมมติฐานที่ใช้ในการคำนวณสำรอง รวมถึงประเมินความสมเหตุสมผลของข้อสมมติฐานที่มีนัยสำคัญที่ผู้บริหารเลือกใช้ โดยเปรียบเทียบอัตราส่วนค่าสินไหมทดแทนสมบูรณ์ในอดีตด้วยเฉลี่ยถ่วงน้ำหนักกับอัตราส่วนค่าสินไหมทดแทนที่คาดการณ์ซึ่งเลือกใช้โดยนักคณิตศาสตร์ประกันภัยของบริษัท และวิเคราะห์ผลต่างที่เกิดขึ้น นอกจากนี้ทำการทดสอบการคำนวณปัจจัยการพัฒนาการค่าสินไหมทดแทนโดยอ้างอิงจากข้อมูลค่าสินไหมทดแทนในอดีต</li> </ul>

เรื่องสำคัญในการตรวจสอบ	วิธีการตรวจสอบที่ใช้เพื่อตอบสนอง
	<ul style="list-style-type: none"> <li>• ประเมินความรู้ความสามารถและความเที่ยงธรรมของนักคณิตศาสตร์ประกันภัยซึ่งเป็นผู้เชี่ยวชาญของผู้บริหาร</li> <li>• ทำการว่าจ้างนักคณิตศาสตร์ประกันภัยของข้าพเจ้าซึ่งเป็นผู้เชี่ยวชาญในการประเมินประมาณการค่าสินไหมทดแทนที่บันทึกในบัญชี ประเมินข้อสมมติและวิธีการที่นักคณิตศาสตร์ประกันภัยของบริษัทใช้ในการคำนวณกับข้อสมมติที่ใช้ในปีก่อน และทดสอบการคำนวณข้อสมมติสำคัญและค่าสินไหมทดแทนที่เกิดขึ้นแต่ยังไม่ได้รับรายงาน จากการปฏิบัติงานข้างต้น ข้าพเจ้าพบว่าประมาณการที่ดีที่สุดของสำรองค่าสินไหมทดแทนขั้นต้นและสุทธิจากการรับประกันภัยต่อของบริษัทอยู่ในช่วงที่คาดหวังไว้และยอมรับได้</li> </ul>

### ข้อมูลอื่น

ผู้บริหารเป็นผู้รับผิดชอบต่อข้อมูลอื่น ซึ่งรวมถึงข้อมูลที่อยู่ในรายงานประจำปีของบริษัท (แต่ไม่รวมถึงงบการเงินและรายงานของผู้สอบบัญชีที่แสดงอยู่ในรายงานนั้น) ซึ่งคาดว่าจะถูกจัดเตรียมให้กับข้าพเจ้าภายหลังจากวันที่ในรายงานของผู้สอบบัญชีความเห็นของข้าพเจ้าต่อการเงินไม่ครอบคลุมถึงข้อมูลอื่นและข้าพเจ้าไม่ได้ให้ข้อสรุปในลักษณะการให้ความเชื่อมั่นในรูปแบบใด ๆ ต่อข้อมูลอื่นนั้น

ความรับผิดชอบของข้าพเจ้าที่เกี่ยวข้องกับการตรวจสอบงบการเงินคือการอ่านและพิจารณาว่าข้อมูลอื่นมีความขัดแย้งที่มีสาระสำคัญกับงบการเงิน หรือกับความรู้ที่ได้รับจากการตรวจสอบของข้าพเจ้า หรือปรากฏว่าข้อมูลอื่นมีการแสดงข้อมูลที่ขัดต่อข้อเท็จจริงอันเป็นสาระสำคัญหรือไม่

เมื่อข้าพเจ้าได้อ่านรายงานประจำปีตามที่กล่าวข้างต้นแล้ว และหากข้าพเจ้าสรุปได้ว่าการแสดงข้อมูลที่ขัดต่อข้อเท็จจริงอันเป็นสาระสำคัญ ข้าพเจ้าต้องสื่อสารเรื่องดังกล่าวให้ผู้มีหน้าที่ในการกำกับดูแลทราบ เพื่อให้มีการดำเนินการแก้ไขที่เหมาะสมต่อไป

## ความรับผิดชอบของผู้บริหารและผู้มีหน้าที่ในการกำกับดูแลต้องบการเงิน

ผู้บริหารมีหน้าที่รับผิดชอบในการจัดทำและนำเสนองบการเงินเหล่านี้ โดยถูกต้องตามที่ควรตามมาตรฐานการรายงานทางการเงิน และรับผิดชอบเกี่ยวกับการควบคุมภายในที่ผู้บริหารพิจารณาว่าจำเป็นเพื่อให้สามารถจัดทำงบการเงินที่ปราศจากการแสดงข้อมูลที่ขัดต่อข้อเท็จจริงอันเป็นสาระสำคัญไม่ว่าจะเกิดจากการทุจริตหรือข้อผิดพลาด

ในการจัดทำงบการเงิน ผู้บริหารรับผิดชอบในการประเมินความสามารถของบริษัทในการดำเนินงานต่อเนื่อง การเปิดเผยเรื่องที่เกี่ยวข้องกับการดำเนินงานต่อเนื่อง และการใช้เกณฑ์การบัญชีสำหรับการดำเนินงานต่อเนื่อง เว้นแต่ผู้บริหารมีความตั้งใจที่จะเลิกบริษัทหรือหยุดดำเนินงานหรือไม่สามารถดำเนินงานต่อเนื่องต่อไปได้

ผู้มีหน้าที่ในการกำกับดูแลมีหน้าที่ในการกำกับดูแลกระบวนการในการจัดทำรายงานทางการเงินของบริษัท

## ความรับผิดชอบของผู้สอบบัญชีต่อการตรวจสอบงบการเงิน

การตรวจสอบของข้าพเจ้ามีวัตถุประสงค์เพื่อให้ได้ความเชื่อมั่นอย่างสมเหตุสมผลว่างบการเงินโดยรวมปราศจากการแสดงข้อมูลที่ขัดต่อข้อเท็จจริงอันเป็นสาระสำคัญหรือไม่ ไม่ว่าจะเกิดจากการทุจริตหรือข้อผิดพลาด และเสนอรายงานของผู้สอบบัญชีซึ่งรวมความเห็นของข้าพเจ้าอยู่ด้วย ความเชื่อมั่นอย่างสมเหตุสมผลคือความเชื่อมั่นในระดับสูงแต่ไม่ได้เป็นการรับประกันว่าการปฏิบัติงานตรวจสอบตามมาตรฐานการสอบบัญชีจะสามารถตรวจพบข้อมูลที่ขัดต่อข้อเท็จจริงอันเป็นสาระสำคัญที่มีอยู่ได้เสมอไป ข้อมูลที่ขัดต่อข้อเท็จจริงอาจเกิดจากการทุจริตหรือข้อผิดพลาดและถือว่ามีสาระสำคัญเมื่อคาดการณ์อย่างสมเหตุสมผลได้ว่ารายการที่ขัดต่อข้อเท็จจริงแต่ละรายการหรือทุกรายการรวมกันจะมีผลต่อการตัดสินใจทางเศรษฐกิจของผู้ใช้งบการเงินจากการใช้งบการเงินเหล่านี้

ในการตรวจสอบของข้าพเจ้าตามมาตรฐานการสอบบัญชี ข้าพเจ้าใช้ดุลยพินิจและการสังเกตและสงสัยซึ่งผู้ประกอบวิชาชีพตลอดการตรวจสอบ การปฏิบัติงานของข้าพเจ้ารวมถึง

- ระบุและประเมินความเสี่ยงที่อาจมีการแสดงข้อมูลที่ขัดต่อข้อเท็จจริงอันเป็นสาระสำคัญในงบการเงินไม่ว่าจะเกิดจากการทุจริตหรือข้อผิดพลาด ออกแบบและปฏิบัติตามวิธีการตรวจสอบเพื่อตอบสนองต่อความเสี่ยงเหล่านั้น และได้หลักฐานการสอบบัญชีที่เพียงพอและเหมาะสมเพื่อเป็นเกณฑ์ในการแสดงความเห็นของข้าพเจ้า ความเสี่ยงที่ไม่พบข้อมูลที่ขัดต่อข้อเท็จจริงอันเป็นสาระสำคัญซึ่งเป็นผลมาจากการทุจริตจะสูงกว่าความเสี่ยงที่เกิดจากข้อผิดพลาด เนื่องจากการทุจริตอาจเกี่ยวกับการสมรู้ร่วมคิด การปลอมแปลงเอกสารหลักฐาน การตั้งใจละเว้นการแสดงผล การแสดงผลที่ไม่ตรงตามข้อเท็จจริง หรือการแทรกแซงการควบคุมภายใน
- ทำความเข้าใจเกี่ยวกับระบบการควบคุมภายในที่เกี่ยวข้องกับการตรวจสอบเพื่อออกแบบวิธีการตรวจสอบที่เหมาะสมกับสถานการณ์ แต่ไม่ใช่เพื่อวัตถุประสงค์ในการแสดงความเห็นต่อความมีประสิทธิภาพของการควบคุมภายในของบริษัท

- ประเมินความเหมาะสมของนโยบายการบัญชีที่ผู้บริหารใช้และความสมเหตุสมผลของประมาณการทางบัญชีและการเปิดเผยข้อมูลที่เกี่ยวข้องซึ่งจัดทำขึ้น โดยผู้บริหาร
- สรุปเกี่ยวกับความเหมาะสมของการใช้เกณฑ์การบัญชีสำหรับการดำเนินงานต่อเนื่องของผู้บริหาร และจากหลักฐานการสอบบัญชีที่ได้รับสรุปว่ามีความไม่แน่นอนที่มีสาระสำคัญที่เกี่ยวกับเหตุการณ์หรือสถานการณ์ที่อาจเป็นเหตุให้เกิดข้อสงสัยอย่างมีนัยสำคัญต่อความสามารถของบริษัทในการดำเนินงานต่อเนื่องหรือไม่ ถ้าข้าพเจ้าได้ข้อสรุปว่ามีความไม่แน่นอนที่มีสาระสำคัญ ข้าพเจ้าต้องกล่าวไว้ในรายงานของผู้สอบบัญชีของข้าพเจ้า โดยให้ข้อสังเกตถึงการเปิดเผยข้อมูลในงบการเงินที่เกี่ยวข้อง หรือถ้าการเปิดเผยข้อมูลดังกล่าวไม่เพียงพอ ความเห็นของข้าพเจ้าจะเปลี่ยนแปลงไป ข้อสรุปของข้าพเจ้าขึ้นอยู่กับหลักฐานการสอบบัญชีที่ได้รับจนถึงวันที่ในรายงานของผู้สอบบัญชีของข้าพเจ้า อย่างไรก็ตาม เหตุการณ์หรือสถานการณ์ในอนาคตอาจเป็นเหตุให้บริษัทต้องหยุดการดำเนินงานต่อเนื่อง
- ประเมินการนำเสนอ โครงสร้างและเนื้อหาของงบการเงินโดยรวม รวมถึงการเปิดเผยข้อมูลว่างบการเงินแสดงรายการและเหตุการณ์ในรูปแบบที่ทำให้มีการนำเสนอข้อมูลโดยถูกต้องตามที่ควรหรือไม่

ข้าพเจ้าได้สื่อสารกับผู้มีหน้าที่ในการกำกับดูแลในเรื่องต่าง ๆ ที่สำคัญซึ่งรวมถึงขอบเขตและช่วงเวลาของการตรวจสอบตามที่ได้วางแผนไว้ ประเด็นที่มีนัยสำคัญที่พบจากการตรวจสอบ รวมถึงข้อบกพร่องที่มีนัยสำคัญในระบบการควบคุมภายในหากข้าพเจ้าได้พบในระหว่างการตรวจสอบของข้าพเจ้า

ข้าพเจ้าได้ให้คำรับรองแก่ผู้มีหน้าที่ในการกำกับดูแลว่าข้าพเจ้าได้ปฏิบัติตามข้อกำหนดจรรยาบรรณที่เกี่ยวข้องกับความเป็นอิสระ และได้สื่อสารกับผู้มีหน้าที่ในการกำกับดูแลเกี่ยวกับความสัมพันธ์ทั้งหมด ตลอดจนเรื่องอื่นซึ่งข้าพเจ้าเชื่อว่ามีเหตุผลที่บุคคลภายนอกอาจพิจารณาว่ากระทบต่อความเป็นอิสระของข้าพเจ้าและมาตรการที่ข้าพเจ้าใช้เพื่อป้องกันไม่ให้ข้าพเจ้าขาดความเป็นอิสระ

จากเรื่อง que สื่อสารกับผู้มีหน้าที่ในการกำกับดูแล ข้าพเจ้าได้พิจารณาเรื่องต่าง ๆ ที่มีนัยสำคัญที่สุดในการตรวจสอบงบการเงินในงวดปัจจุบันและกำหนดเป็นเรื่องสำคัญในการตรวจสอบ ข้าพเจ้าได้อธิบายเรื่องเหล่านี้ในรายงานของผู้สอบบัญชีเว้นแต่กฎหมายหรือข้อบังคับไม่ให้เปิดเผยต่อสาธารณะเกี่ยวกับเรื่องดังกล่าว หรือในสถานการณ์ที่ยากที่จะเกิดขึ้น ข้าพเจ้าพิจารณาว่าไม่ควรสื่อสารเรื่องดังกล่าวในรายงานของข้าพเจ้าเพราะการกระทำดังกล่าวสามารถคาดการณ์ได้อย่างสมเหตุสมผลว่าจะมีผลกระทบในทางลบมากกว่าผลประโยชน์ต่อส่วนได้เสียสาธารณะจากการสื่อสารดังกล่าว

## เรื่องอื่น

งบการเงินของบริษัท ณ วันที่ 31 ธันวาคม 2562 ตรวจสอบโดยผู้สอบบัญชีอื่นในสำนักงานเดียวกันกับข้าพเจ้า ซึ่งแสดงความเห็นอย่างไม่มีเงื่อนไข โดยมีวรรณเน้นข้อมูลและเหตุการณ์เกี่ยวกับความไม่แน่นอนที่เป็นสาระสำคัญเกี่ยวกับความสามารถในการดำเนินงานต่อเนื่องของบริษัท ตามรายงานลงวันที่ 26 กุมภาพันธ์ 2563



ทิพวรรณ พุ่มบ้านเช่า

ผู้สอบบัญชีรับอนุญาต เลขทะเบียน 9552

บริษัท มาตรฐาน จำกัด

กรุงเทพมหานคร

24 กุมภาพันธ์ 2564

บริษัท ไทยเศรษฐกิจประกันภัย จำกัด (มหาชน)

งบแสดงฐานะการเงิน

ณ วันที่ 31 ธันวาคม 2563

สินทรัพย์

	หมายเหตุ	บาท		
		31 ธันวาคม 2563	31 ธันวาคม 2562	1 มกราคม 2562
เงินสดและรายการเทียบเท่าเงินสด	6	177,835,143	200,234,161	59,489,843
เบี้ยประกันภัยค้างรับ	7	84,819,425	86,687,388	126,517,539
รายได้จากการลงทุนค้างรับ		321,919	911,201	739,738
สินทรัพย์จากการประกันภัยต่อ	8, 17	285,526,074	209,564,221	253,820,712
ลูกหนี้จากสัญญาประกันภัยต่อ	9, 39	54,840,523	112,926,638	272,686,883
สินทรัพย์ทางการเงินตราสารหนี้	4, 10	156,527,148	-	-
สินทรัพย์ทางการเงินตราสารทุน	4, 11	265,291,742	-	-
สินทรัพย์ตราสารอนุพันธ์		229,709	-	-
เงินลงทุนในหลักทรัพย์	4, 12	-	299,184,924	232,850,154
เงินให้กู้ยืม	13	22,000,000	-	-
ที่ดิน อาคาร และอุปกรณ์	4, 14	90,793,558	94,912,796	144,459,950
สินทรัพย์สิทธิการไว้	4, 15	7,492,128	-	-
สินทรัพย์ไม่มีตัวตน		8,981,123	5,916,421	3,096,305
ที่ดินที่ไม่ได้ใช้ในการดำเนินงาน		-	-	2,252,000
สินทรัพย์ภาษีเงินได้รอการตัดบัญชี	20	83,599,231	111,212,272	-
สินทรัพย์อื่น	16	60,441,880	198,928,801	52,518,026
<b>รวมสินทรัพย์</b>		<b>1,298,699,603</b>	<b>1,320,478,823</b>	<b>1,148,431,150</b>

บริษัท ไทยเศรษฐกิจประกันภัย จำกัด (มหาชน)

งบแสดงฐานะการเงิน

ณ วันที่ 31 ธันวาคม 2563

หนี้สินและส่วนของผู้ถือหุ้น

	หมายเหตุ	บาท		
		31 ธันวาคม 2563	31 ธันวาคม 2562	1 มกราคม 2562
<b>หนี้สิน</b>				
หนี้สินจากสัญญาประกันภัย	17	594,896,560	545,332,749	546,217,042
เจ้าหนี้บริษัทประกันภัยต่อ	18, 39	215,208,500	187,319,568	329,407,218
หนี้สินตราสารอนุพันธ์		711	-	-
ค่าจ้างและค่าบำเหน็จค้างจ่าย		14,196,740	39,654,322	42,233,716
ภาระผูกพันผลประโยชน์พนักงาน	19	6,453,547	6,812,983	12,279,046
หนี้สินภาษีเงินได้รอการตัดบัญชี	4, 20	16,809,627	10,295,798	17,658,460
หนี้สินอื่น	4, 21	35,813,816	38,238,190	51,945,243
<b>รวมหนี้สิน</b>		<b>883,379,501</b>	<b>827,653,610</b>	<b>999,740,725</b>
<b>ส่วนของผู้ถือหุ้น</b>				
ทุนเรือนหุ้น	22			
- ทุนจดทะเบียน				
หุ้นสามัญ 1,902,913,766 หุ้น มูลค่าหุ้นละ 0.50 บาท		951,456,883	-	-
หุ้นสามัญ 3,569,791,473 หุ้น มูลค่าหุ้นละ 0.50 บาท		-	1,784,895,737	-
หุ้นสามัญ 1,326,518,451 หุ้น มูลค่าหุ้นละ 1 บาท		-	-	1,326,518,451
- ทุนที่ออกและชำระแล้ว				
หุ้นสามัญ 1,902,913,766 หุ้น มูลค่าหุ้นละ 0.50 บาท		951,456,883	951,456,883	-
หุ้นสามัญ 1,081,754,992 หุ้น มูลค่าหุ้นละ 1 บาท		-	-	1,081,754,992
ส่วนต่ำกว่ามูลค่าหุ้นสามัญ		-	-	(169,425,006)
ขาดทุนสะสม				
- จัดสรรแล้ว				
ทุนสำรองตามกฎหมาย	23	18,811,235	18,811,235	18,811,235
ทุนสำรองทั่วไป		6,000,000	6,000,000	6,000,000
- ยังไม่ได้จัดสรร		(627,708,733)	(524,084,946)	(890,517,912)
องค์ประกอบอื่นของส่วนของผู้ถือหุ้น - สุทธิ	4	66,760,717	40,642,041	102,067,116
<b>รวมส่วนของผู้ถือหุ้น</b>		<b>415,320,102</b>	<b>492,825,213</b>	<b>148,690,425</b>
<b>รวมหนี้สินและส่วนของผู้ถือหุ้น</b>		<b>1,298,699,603</b>	<b>1,320,478,823</b>	<b>1,148,431,150</b>



บริษัท ไทยเศรษฐกิจประกันภัย จำกัด (มหาชน)

งบกำไรขาดทุนเบ็ดเสร็จ

สำหรับปีสิ้นสุดวันที่ 31 ธันวาคม 2563

	หมายเหตุ	บาท	
		2563	2562
<b>รายได้</b>			
เบี้ยประกันภัยรับ		665,503,137	507,286,882
หัก เบี้ยประกันภัยจ่ายจากการเอาประกันภัยต่อ		(349,064,773)	(179,033,500)
เบี้ยประกันภัยรับสุทธิ		316,438,364	328,253,382
บวก (หัก) สำรองเบี้ยประกันภัยที่ยังไม่ถือเป็น รายได้ (เพิ่มขึ้น) ลดลง		58,627,743	(109,387,367)
เบี้ยประกันภัยที่ถือเป็นรายได้สุทธิจากการประกันภัยต่อ		375,066,107	218,866,015
รายได้ค่าจ้างและค่าบำเหน็จ		135,657,995	43,502,682
รายได้จากการลงทุน	24	5,696,104	4,899,941
ขาดทุนจากเครื่องมือทางการเงิน	25	(399,629)	-
กำไรจากเงินลงทุน		-	32,900,740
กำไรจากการปรับมูลค่ายุติธรรมของเครื่องมือทางการเงิน	26	174,585	-
ขาดทุนจากการปรับมูลค่ายุติธรรมของเงินลงทุน		-	(80,628)
กำไรจากการขายสินทรัพย์ถาวร		-	41,087,874
รายได้อื่น		68,789,379	10,061,618
<b>รวมรายได้</b>		<b>584,984,541</b>	<b>351,238,242</b>
<b>ค่าใช้จ่าย</b>			
ค่าสินไหมทดแทน		353,704,378	204,888,817
หัก ค่าสินไหมทดแทนรับคืนจากการประกันภัยต่อ		(149,556,401)	(106,335,356)
ค่าสินไหมทดแทนสุทธิ		204,147,977	98,553,461
ค่าจ้างและค่าบำเหน็จ		100,624,979	82,452,494
ค่าใช้จ่ายในการรับประกันภัยอื่น		131,427,203	115,076,152
ค่าใช้จ่ายในการดำเนินงาน	27	223,403,084	230,823,672
<b>รวมค่าใช้จ่าย</b>		<b>659,603,243</b>	<b>526,905,779</b>
<b>ขาดทุนก่อนภาษีเงินได้</b>		<b>(74,618,702)</b>	<b>(175,667,537)</b>
รายได้ (ค่าใช้จ่าย) ภาษีเงินได้	20	(27,878,777)	121,907,198
<b>ขาดทุนสำหรับปี</b>		<b>(102,497,479)</b>	<b>(53,760,339)</b>

บริษัท ไทยเศรษฐกิจประกันภัย จำกัด (มหาชน)

งบกำไรขาดทุนเบ็ดเสร็จ (ต่อ)

สำหรับปีสิ้นสุดวันที่ 31 ธันวาคม 2563

หมายเหตุ	บาท	
	2563	2562
กำไรขาดทุนเบ็ดเสร็จอื่น		
รายการที่อาจถูกจัดประเภทใหม่ไว้ในกำไรหรือขาดทุนในภายหลัง		
ผลขาดทุนจากการวัดมูลค่าเงินลงทุนในหลักทรัพย์เพื่อขาย	-	(26,474,600)
กำไรเงินได้ของรายการที่อาจถูกจัดประเภทใหม่ไว้ใน		
กำไรหรือขาดทุนในภายหลัง	-	92,257
รายการที่จะไม่ถูกจัดประเภทใหม่ไว้ในกำไรหรือขาดทุนในภายหลัง		
ขาดทุนจากการวัดมูลค่าเงินลงทุนในตราสารทุนด้วยมูลค่ายุติธรรม		
ผ่านกำไรขาดทุนเบ็ดเสร็จอื่น	(31,876,983)	-
ผลกำไรจากการเปลี่ยนแปลงในส่วนเกินทุนจากการตีราคาสินทรัพย์	-	8,159,187
ผลกำไร (ขาดทุน) จากการวัดมูลค่าใหม่ของผลประโยชน์พนักงานที่กำหนดไว้	19	(1,893,571)
กำไรเงินได้ของรายการที่จะไม่ถูกจัดประเภทใหม่ไว้ใน		
กำไรหรือขาดทุนในภายหลัง	20	6,754,111
กำไรขาดทุนเบ็ดเสร็จอื่นสำหรับปี - สุทธิจากภาษี	(27,016,443)	(12,684,260)
กำไรขาดทุนเบ็ดเสร็จรวมสำหรับปี	(129,513,922)	(66,444,599)
ขาดทุนต่อหุ้น		
ขาดทุนต่อหุ้นขั้นพื้นฐาน	28	(0.05)
		(0.04)

บริษัท ไทยเศรษฐกิจประกันภัย จำกัด (มหาชน)												
งบแสดงการเปลี่ยนแปลงส่วนของผู้ถือหุ้น												
สำหรับปีสิ้นสุดวันที่ 31 ธันวาคม 2563												
บาท												
หมายเหตุ	เงินที่ออกและชำระแล้ว	ส่วนต่ำกว่ามูลค่าหุ้นสามัญ	ขาดทุนสะสม			องค์ประกอบอื่นของผู้ถือหุ้น						
			ทุนสำรองจัดสรรแล้ว	ทุนสำรองทั่วไป	ยังไม่จัดสรร	ส่วนเกินทุน	ส่วนเกินทุนจากการวัดมูลค่าเงินลงทุน	ส่วนเกินทุนจากการตีราคาสินทรัพย์	กำไรขาดทุนเบ็ดเสร็จอื่น	กำไรขาดทุนสุทธิ	รวมส่วนของ	
	1,081,754,992	(169,425,006)	18,811,235	6,000,000	(890,517,912)	26,013,316	95,067,251	(19,013,451)	102,067,116	148,690,425		
ยอดคงเหลือ ณ วันที่ 1 มกราคม 2562												
การเปลี่ยนแปลงในส่วนของผู้ถือหุ้น												
การลดหุ้นสามัญ	22	(540,877,496)	-	-	371,452,490	-	-	-	-	-	-	-
การเพิ่มหุ้นสามัญ	22	410,579,387	-	-	-	-	-	-	-	-	-	410,579,387
รวมการเปลี่ยนแปลงในส่วนของผู้ถือหุ้น		(130,298,109)	169,425,006	-	371,452,490	-	-	-	-	-	-	410,579,387
กำไรขาดทุนเบ็ดเสร็จรวม												
ขาดทุนสำหรับปี		-	-	-	(53,760,339)	-	-	-	-	-	-	(53,760,339)
กำไรขาดทุนเบ็ดเสร็จอื่นสำหรับปี		-	-	-	7,170,733	(26,474,600)	8,159,187	(1,539,580)	(19,854,993)	(12,684,260)		
กำไรขาดทุนเบ็ดเสร็จรวมสำหรับปี		-	-	-	(46,589,606)	(26,474,600)	8,159,187	(1,539,580)	(19,854,993)	(66,444,599)		
โอนส่วนเกินทุนจากการตีราคาสินทรัพย์และกำไรสุทธิที่เกี่ยวข้องไปขาดทุนสะสม		-	-	-	41,570,082	-	(51,962,602)	10,392,520	(41,570,082)	-		
ยอดคงเหลือ ณ วันที่ 31 ธันวาคม 2562		951,456,883	-	18,811,235	6,000,000	(524,084,946)	(461,284)	51,263,836	(10,160,511)	40,642,041	492,825,213	

บริษัท ไทยเศรษฐกิจประกันภัย จำกัด (มหาชน) งบแสดงการเปลี่ยนแปลงส่วนของผู้ถือหุ้น สำหรับปีสิ้นสุดวันที่ 31 ธันวาคม 2563		บาท									
		ขาดทุนสะสม					องค์ประกอบอื่นของผู้ถือหุ้น				
หมายเหตุ	ชำระแล้ว	ทุนสำรอง	ที่ไป	ยังไม่ได้ชำระ	เบ็ดเสร็จอื่น	ผ่านกำไรขาดทุน	ส่วนเกินทุน	กำไรขาดทุน	กำไรสุทธิ	ผู้ถือหุ้น	รวม
	951,456,883	18,811,235	6,000,000	(524,084,946)	(461,284)	51,263,836	(10,160,511)	40,642,041	492,825,213		
ยอดคงเหลือ ณ วันที่ 1 มกราคม 2563 (ก่อนปรับปรุง)											
ผลกระทบจากการนำมาตรฐานการรายงานทางการเงินใหม่มาถือปฏิบัติ	4	-	-	-	65,011,014	-	(13,002,203)	52,008,811	52,008,811		
ยอดคงเหลือ ณ วันที่ 1 มกราคม 2563 (หลังปรับปรุง)											
กำไรขาดทุนเบ็ดเสร็จรวม											
ขาดทุนสำหรับปี	-	-	-	(102,497,479)	-	-	-	-	(102,497,479)		
กำไรขาดทุนเบ็ดเสร็จอื่นสำหรับปี	-	-	-	(1,514,857)	(31,876,983)	-	6,375,397	(25,501,586)	(27,016,443)		
กำไรขาดทุนเบ็ดเสร็จรวมสำหรับปี	-	-	-	(104,012,336)	(31,876,983)	-	6,375,397	(25,501,586)	(129,513,922)		
โอนส่วนเกินทุนจากการตีราคาลิขสิทธิ์และ ภาษีเงินได้ที่เกี่ยวข้องไปขาดทุนสะสม	14	-	-	388,549	-	(485,686)	97,137	(388,549)	-		
ยอดคงเหลือ ณ วันที่ 31 ธันวาคม 2563											
	951,456,883	18,811,235	6,000,000	(627,708,733)	32,672,747	50,778,150	(16,690,180)	66,760,717	415,320,102		

บริษัท ไทยเศรษฐกิจประกันภัย จำกัด (มหาชน)

งบกระแสเงินสด

สำหรับปีสิ้นสุดวันที่ 31 ธันวาคม 2563

	บาท	
	2563	2562
<b>กระแสเงินสดจากกิจกรรมดำเนินงาน</b>		
เบี้ยประกันภัยรับจากการรับประกันภัยโดยตรง	671,825,969	484,438,107
เงินรับ (จ่าย) เกี่ยวกับการรับประกันภัยต่อ	4,556,847	(12,991,086)
ค่าสินไหมทดแทนจากการรับประกันภัยโดยตรง	(309,774,647)	(331,358,412)
ค่าจ้างและค่าบำเหน็จจากการรับประกันภัยโดยตรง	(99,730,502)	(80,365,306)
ค่าใช้จ่ายในการรับประกันภัยอื่น	(127,807,809)	(103,814,912)
ดอกเบี้ยรับ	4,575,098	2,158,858
เงินปันผลรับ	1,710,288	2,569,620
รายได้อื่น	7,499,082	10,061,617
ค่าใช้จ่ายในการดำเนินงาน	(142,806,478)	(181,763,194)
จ่ายภาษีเงินได้	(961,532)	(1,536,479)
เงินสดรับจากสินทรัพย์ทางการเงิน	190,909,911	-
เงินสดจ่ายเพื่อสินทรัพย์ทางการเงิน	(280,618,766)	-
เงินให้กู้ยืม	(22,000,000)	-
เงินลงทุนในหลักทรัพย์	-	26,571,885
เงินลงทุนในเงินฝากสถาบันการเงิน	-	(86,561,143)
<b>เงินสดสุทธิใช้ไปในกิจกรรมดำเนินงาน</b>	<b>(102,622,539)</b>	<b>(272,590,445)</b>

บริษัท ไทยเศรษฐกิจประกันภัย จำกัด (มหาชน)

งบกระแสเงินสด

สำหรับปีสิ้นสุดวันที่ 31 ธันวาคม 2563

หมายเหตุ	บาท	
	2563	2562
<b>กระแสเงินสดจากกิจกรรมลงทุน</b>		
เงินสดจ่ายซื้อที่ดิน อาคาร และอุปกรณ์	(639,372)	13,162,290
เงินสดรับจากการขายที่ดิน อาคาร และอุปกรณ์	90,008,784	21,730,000
เงินสดจ่ายซื้อสินทรัพย์ไม่มีตัวตน	(4,775,948)	(3,443,978)
<b>เงินสดสุทธิได้มาจากกิจกรรมลงทุน</b>	<b>84,593,464</b>	<b>5,123,732</b>
<b>กระแสเงินสดจากกิจกรรมจัดหาเงิน</b>		
เงินสดรับจากเงินกู้ยืมจากกรรมการ	-	90,000,000
เงินสดจ่ายเงินกู้ยืมจากกรรมการ	-	(90,000,000.00)
เงินสดจ่ายดอกเบี้ยจ่าย	-	(2,368,356)
เงินสดรับจากการเพิ่มทุน	-	410,579,387
เงินสดจ่ายหนี้สินตามสัญญาเช่า	(4,369,943)	-
<b>เงินสดสุทธิได้มาจาก (ใช้ไปใน) กิจกรรมจัดหาเงิน</b>	<b>(4,369,943)</b>	<b>408,211,031</b>
เงินสดและรายการเทียบเท่าเงินสดเพิ่มขึ้น (ลดลง) สุทธิ	(22,399,018.00)	140,744,318
เงินสดและรายการเทียบเท่าเงินสด ณ วันที่ 1 มกราคม	6 200,234,161	59,489,843
เงินสดและรายการเทียบเท่าเงินสด ณ วันที่ 31 ธันวาคม	6 177,835,143	200,234,161
<b>รายการที่มีใช้เงินสด</b>		
ซื้อที่ดิน อาคาร และอุปกรณ์โดยยังไม่ได้ชำระเงิน	768,200	-

## บริษัท ไทยเศรษฐกิจประกันภัย จำกัด (มหาชน)

### หมายเหตุประกอบงบการเงิน

สำหรับปีสิ้นสุดวันที่ 31 ธันวาคม 2563

หมายเหตุประกอบงบการเงินเป็นส่วนหนึ่งของงบการเงินนี้

#### 1. ข้อมูลทั่วไป

บริษัท ไทยเศรษฐกิจประกันภัย จำกัด (มหาชน) (“บริษัท”) จัดทะเบียนเป็นบริษัทจำกัดในประเทศไทยเมื่อวันที่ 31 มกราคม 2485 บริษัทดำเนินธุรกิจหลักเกี่ยวกับการรับประกันวินาศภัย ที่อยู่จดทะเบียนของบริษัทตั้งอยู่เลขที่ 87 ตึก เอ็ม. ไทย ทาวเวอร์ ออล ซีซั่นส์เพลส ชั้นที่ 15 ห้องเลขที่ 1 และ 4-6 ถนนวิฑู แขวงลุมพินี เขตปทุมวัน กรุงเทพมหานคร ประเทศไทย

ณ วันที่ 31 ธันวาคม 2563 และ 2562 บริษัทมีสำนักงานต่างจังหวัดจำนวน 11 แห่ง และ 14 แห่ง ตามลำดับ

#### สถานะของบริษัท

บริษัทมีผลขาดทุนสะสม ณ วันที่ 31 ธันวาคม 2563 และ 2562 จำนวนเงิน 627.7 ล้านบาท และ 524.1 ล้านบาท ตามลำดับ และมีขาดทุนจากการดำเนินงานต่อเนื่อง รวมถึงการที่ตลาดหลักทรัพย์แห่งประเทศไทยขึ้นเครื่องหมาย C-caution บนหลักทรัพย์ของบริษัทตั้งแต่ไตรมาส 2 ปี 2563 อันเนื่องมาจากการที่บริษัทมีส่วนของผู้ถือหุ้นน้อยกว่าร้อยละ 50 ของทุนชำระแล้ว ปัจจัยเหล่านี้อาจแสดงว่ามีความไม่แน่นอนเกี่ยวกับความสามารถในการดำเนินงานต่อเนื่องของบริษัท อย่างไรก็ตาม บริษัทได้ดำเนินการแก้ไขปัญหาดังกล่าวอย่างต่อเนื่อง โดยการเพิ่มทุนเพื่อแก้ไขปัญหาสภาพคล่อง การดำรงอัตราส่วนทางการเงิน และการปรับแผนการดำเนินงานของบริษัทมาโดยตลอด ดังนั้น ผู้บริหารของบริษัทพิจารณาว่าการจัดทำงบการเงินสำหรับปีสิ้นสุดวันที่ 31 ธันวาคม 2563 ของบริษัทตามข้อสมมติฐานทางบัญชีว่ากิจการจะดำเนินงานอย่างต่อเนื่องเป็นการถูกต้องและเหมาะสมแล้ว ดังนั้น งบการเงินดังกล่าวจึงไม่ได้รวมรายการปรับปรุงเกี่ยวกับมูลค่าที่คาดว่าจะได้รับคืนของสินทรัพย์หรือจำนวนเงินที่จะต้องจ่ายคืนของหนี้สิน ซึ่งอาจจำเป็นถ้าบริษัทไม่สามารถดำเนินงานต่อเนื่องไปได้

#### 2. เกณฑ์การจัดทำงบการเงิน

งบการเงินนี้จัดทำเป็นเงินบาทและเป็นภาษาไทยตามมาตรฐานการรายงานทางการเงินและมีวิธีการบัญชีเกี่ยวกับการประกันภัยในประเทศไทยและหลักเกณฑ์ที่เกี่ยวข้อง ซึ่งกำหนดโดยสำนักงานคณะกรรมการกำกับและส่งเสริมการประกอบธุรกิจประกันภัย (“คปภ.”) ทั้งนี้ งบการเงินของบริษัทมีวัตถุประสงค์เพื่อแสดงฐานะการเงิน ผลการดำเนินงาน และกระแสเงินสดตามมาตรฐานการรายงานทางการเงินของประเทศไทยเท่านั้น

งบการเงินนี้ได้จัดทำขึ้นโดยถือหลักเกณฑ์การบันทึกตามราคาทุนเดิม ยกเว้นที่ได้เปิดเผยไว้ในหมายเหตุประกอบงบการเงิน

เพื่อความสะดวกของผู้อ่านงบการเงิน บริษัทได้จัดทำงบการเงินฉบับภาษาอังกฤษโดยแปลขึ้นจากงบการเงินฉบับภาษาไทย ซึ่งได้นำเสนอเพื่อวัตถุประสงค์ของการรายงานทางการเงินเพื่อใช้ในประเทศเท่านั้น

### 3. นโยบายการบัญชีที่สำคัญ

#### (ก) เงินสดและรายการเทียบเท่าเงินสด

เงินสดเป็นเงินที่บริษัทเก็บไว้ใช้เพื่อวัตถุประสงค์ทั่วไป ส่วนรายการเทียบเท่าเงินสดเป็นเงินฝากออมทรัพย์ เงินฝากกระแสรายวัน และเงินลงทุนระยะสั้นที่มีสภาพคล่องสูงและพร้อมที่จะเปลี่ยนแปลงเป็นเงินสดในจำนวนเงินที่แน่นอนซึ่งมีความเสี่ยงในการเปลี่ยนแปลงมูลค่าน้อย

#### (ข) เครื่องมือทางการเงิน

นโยบายที่ปฏิบัติใช้ตั้งแต่วันที่ 1 มกราคม 2563

สินทรัพย์ทางการเงินและหนี้สินทางการเงินรับรู้ในงบแสดงฐานะการเงินของบริษัท เมื่อบริษัทเป็นคู่สัญญาตามข้อกำหนดของสัญญาของเครื่องมือทางการเงิน

สินทรัพย์ทางการเงินและหนี้สินทางการเงินรับรู้รายการเมื่อเริ่มแรกด้วยมูลค่ายุติธรรม ต้นทุนการทำรายการที่เกี่ยวข้องโดยตรงกับการซื้อ การออกตราสารสินทรัพย์ทางการเงินและหนี้สินทางการเงิน (นอกจากสินทรัพย์ทางการเงินและหนี้สินทางการเงินที่วัดมูลค่ายุติธรรมผ่านกำไรหรือขาดทุน) เพิ่มหรือหักจากมูลค่ายุติธรรมของสินทรัพย์ทางการเงินหรือหนี้สินทางการเงินตามความเหมาะสม เมื่อรับรู้รายการเมื่อเริ่มแรก ต้นทุนการทำรายการที่เกี่ยวข้องโดยตรงกับการซื้อสินทรัพย์ทางการเงินหรือหนี้สินทางการเงินด้วยมูลค่ายุติธรรมผ่านกำไรหรือขาดทุน รับรู้ทันทีในกำไรหรือขาดทุน

##### สินทรัพย์ทางการเงิน

สินทรัพย์ทางการเงินที่รับรู้ทั้งหมดวัดมูลค่าภายหลังด้วยราคาทุนตัดจำหน่ายหรือมูลค่ายุติธรรม ขึ้นอยู่กับการจัดประเภทรายการของสินทรัพย์ทางการเงิน

การจัดประเภทรายการของสินทรัพย์ทางการเงิน

ตราสารหนี้ที่เข้าเงื่อนไขดังต่อไปนี้ ถูกวัดมูลค่าภายหลังด้วยราคาทุนตัดจำหน่าย

- สินทรัพย์ทางการเงินที่ถือครองตามโมเดลธุรกิจที่มีวัตถุประสงค์การถือครองสินทรัพย์ทางการเงินเพื่อรับกระแสเงินสดตามสัญญา และ
- ข้อกำหนดตามสัญญาของสินทรัพย์ทางการเงิน ซึ่งทำให้เกิดกระแสเงินสดซึ่งเป็นการจ่ายเพียงเงินต้นและดอกเบี้ยจากยอดคงเหลือของเงินต้นในวันที่กำหนดไว้

โดยปกติ สินทรัพย์ทางการเงินอื่นทั้งหมดวัดมูลค่าภายหลังด้วยมูลค่ายุติธรรมผ่านกำไรหรือขาดทุน เว้นแต่ที่กล่าวไว้ก่อนหน้า บริษัทอาจปฏิบัติดังต่อไปนี้กับสินทรัพย์ทางการเงินที่เมื่อเลือกรับรู้รายการเมื่อเริ่มแรกแล้วไม่สามารถยกเลิกได้

- บริษัทอาจเลือกให้แสดงการเปลี่ยนแปลงในมูลค่ายุติธรรมที่เกิดขึ้นภายหลังกับตราสารทุนในกำไรขาดทุนเบ็ดเสร็จอื่น หากเข้าเงื่อนไข (2) ด้านล่าง และ
- บริษัทอาจเลือกกำหนดให้ตราสารหนี้ที่เข้าเงื่อนไขราคาทุนตัดจำหน่ายหรือมูลค่ายุติธรรมผ่านกำไรขาดทุนเบ็ดเสร็จอื่น วัดมูลค่าด้วยมูลค่ายุติธรรมผ่านกำไรหรือขาดทุน หากการปฏิบัติดังกล่าวช่วยจัดหรือลดการจับคู่ไม่เหมาะสมทางการบัญชีอย่างมีนัยสำคัญ (3) ด้านล่าง



## บริษัท ไทยเศรษฐกิจประกันภัย จำกัด (มหาชน)

### หมายเหตุประกอบงบการเงิน

สำหรับปีสิ้นสุดวันที่ 31 ธันวาคม 2563

#### (1) ราคาทุนตัดจำหน่ายและวิธีดอกเบี้ยที่แท้จริง

วิธีดอกเบี้ยที่แท้จริงเป็นวิธีการคำนวณราคาทุนตัดจำหน่ายของตราสารหนี้และเป็นส่วนดอกเบี้ยรับตลอดช่วงระยะเวลาที่เกี่ยวข้อง

ดอกเบี้ยรับ รับรู้ในกำไรหรือขาดทุนและรวมในรายการ “รายได้จากการลงทุน”

#### (2) ตราสารทุนที่เลือกกำหนดให้แสดงด้วยมูลค่ายุติธรรมผ่านกำไรขาดทุนเบ็ดเสร็จอื่น

ณ วันที่รับรู้รายการเมื่อเริ่มแรก บริษัทอาจเลือกให้เงินลงทุนในตราสารทุนแสดงด้วยมูลค่ายุติธรรมผ่านกำไรขาดทุนเบ็ดเสร็จอื่น (เป็นรายตราสาร) ทั้งนี้เมื่อเลือกแล้วไม่สามารถยกเลิกได้ การเลือกกำหนดให้แสดงด้วยมูลค่ายุติธรรมผ่านกำไรขาดทุนเบ็ดเสร็จอื่นไม่สามารถปฏิบัติได้ หากตราสารทุนเป็นการถือไว้เพื่อค้าหรือหากเป็นสิ่งตอบแทนที่คาดว่าจะต้องจ่ายที่รับรู้โดยผู้ซื้อในการรวมธุรกิจ

เงินลงทุนในตราสารทุนที่แสดงด้วยมูลค่ายุติธรรมผ่านกำไรขาดทุนเบ็ดเสร็จอื่นวัดมูลค่าเมื่อเริ่มแรกด้วยมูลค่ายุติธรรมรวมต้นทุนการทำรายการ

รายการดังกล่าววัดมูลค่าภายหลังด้วยมูลค่ายุติธรรมกับกำไรและขาดทุนที่เกิดจากการเปลี่ยนแปลงในมูลค่ายุติธรรมที่รับรู้ในกำไรขาดทุนเบ็ดเสร็จอื่นและสำรองการวัดมูลค่าเงินลงทุนสะสม ผลสะสมกำไรหรือขาดทุนจะไม่ถูกจัดประเภทรายการใหม่เป็นกำไรหรือขาดทุนเมื่อตัดจำหน่ายเงินลงทุนในตราสารทุน รายการดังกล่าวจะโอนไปกำไรสะสมแทน บริษัทเลือกกำหนดให้เงินลงทุนในตราสารทุนทั้งหมดที่ไม่ใช่ถือไว้เพื่อการค้าแสดงด้วยมูลค่ายุติธรรมผ่านกำไรขาดทุนเบ็ดเสร็จอื่น ณ วันที่นำ TFRS 9 มาปฏิบัติใช้ครั้งแรก

#### (3) สินทรัพย์ทางการเงินที่แสดงด้วยมูลค่ายุติธรรมผ่านกำไรหรือขาดทุน

สินทรัพย์ทางการเงินที่ไม่เข้าเงื่อนไขสำหรับการวัดมูลค่าด้วยราคาทุนตัดจำหน่ายหรือด้วยมูลค่ายุติธรรมผ่านกำไรขาดทุนเบ็ดเสร็จอื่น วัดมูลค่าด้วยมูลค่ายุติธรรมผ่านกำไรหรือขาดทุน

สินทรัพย์ทางการเงินที่แสดงด้วยมูลค่ายุติธรรมผ่านกำไรหรือขาดทุนวัดมูลค่าด้วยมูลค่ายุติธรรม ณ วันสิ้นรอบของแต่ละรอบระยะเวลารายงานกับกำไรหรือขาดทุนจากมูลค่ายุติธรรมใด ๆ ที่รับรู้ในกำไรหรือขาดทุน ตราบเท่าที่สินทรัพย์ทางการเงินนั้นไม่เป็นส่วนหนึ่งของความสัมพันธ์ของการป้องกันความเสี่ยงที่เลือกกำหนดไว้กำไรหรือขาดทุนสุทธิรับรู้ในกำไรหรือขาดทุน

#### การค้ำค่าของสินทรัพย์ทางการเงิน

บริษัทรับรู้ค่าเพื่อผลขาดทุนสำหรับผลขาดทุนด้านเครดิตที่คาดว่าจะเกิดขึ้นกับสินทรัพย์ทางการเงินตราสารหนี้และเงินให้กู้ยืม จำนวนเงินของผลขาดทุนด้านเครดิตที่คาดว่าจะเกิดขึ้นจะถูกวัดมูลค่าใหม่ทุกวันที่รายงานเพื่อให้สะท้อนการเปลี่ยนแปลงของความเสี่ยงด้านเครดิตจากที่เศรษฐกิจเมื่อเริ่มแรกของเครื่องมือทางการเงินที่เกี่ยวข้อง

ผลขาดทุนด้านเครดิตที่คาดว่าจะเกิดขึ้นกับสินทรัพย์ทางการเงินเหล่านี้ ประมาณการ โดยใช้ตารางการตั้งสำรองขึ้นอยู่กับข้อมูลผลขาดทุนด้านเครดิตจากประสบการณ์ในอดีตของบริษัทปรับปรุงด้วยปัจจัยเฉพาะของผู้กู้ยืม สภาพการณ์ทางเศรษฐกิจทั่วไป และการประเมินทิศทางทั้งในปัจจุบันและในอนาคต ณ วันที่รายงาน รวมถึงมูลค่าเงินตามเวลาตามความเหมาะสม

## บริษัท ไทยเศรษฐกิจประกันภัย จำกัด (มหาชน)

### หมายเหตุประกอบงบการเงิน

สำหรับปีสิ้นสุดวันที่ 31 ธันวาคม 2563

ผลขาดทุนด้านเครดิตที่คาดว่าจะเกิดขึ้นตลอดอายุแสดงถึงผลขาดทุนด้านเครดิตที่คาดว่าจะเกิดขึ้นจากเหตุการณ์ปฏิบัติผิดสัญญาที่มีความเป็นไปได้ว่าจะเกิดขึ้นตลอดอายุของเครื่องมือทางการเงินที่คาดไว้ในทางกลับกันผลขาดทุนด้านเครดิตที่คาดว่าจะเกิดขึ้นใน 12 เดือนข้างหน้าแสดงถึงสัดส่วนของผลขาดทุนด้านเครดิตที่คาดว่าจะเกิดตลอดอายุที่คาดว่าจะเกิดจากเหตุการณ์ปฏิบัติผิดสัญญาของเครื่องมือทางการเงินที่มีความเป็นไปได้ว่าจะเกิดขึ้นภายใน 12 เดือนหลังจากวันที่รายงาน

#### 1) นโยบายการตัดรายการ

บริษัทตัดรายการสินทรัพย์ทางการเงินเมื่อมีข้อมูลที่บ่งชี้ว่าลูกหนี้มีปัญหาด้านการเงินอย่างร้ายแรงและไม่มีความเป็นไปได้ที่จะได้รับคืน สินทรัพย์ทางการเงินที่ถูกตัดรายการอาจขึ้นอยู่กับวิธีการบังคับภายใต้กระบวนการทวงถามของบริษัท โดยใช้ค่าปริกษาทางกฎหมายตามความเหมาะสม เงินที่ได้รับคืนรับรู้ในกำไรหรือขาดทุน

#### 2) การวัดมูลค่าและการรับรู้รายการผลขาดทุนด้านเครดิตที่คาดว่าจะเกิดขึ้น

การวัดมูลค่าของผลขาดทุนด้านเครดิตที่คาดว่าจะเกิดขึ้นเป็นการคำนวณความน่าจะเป็นของการปฏิบัติผิดสัญญา ร้อยละของความเสียหายที่อาจจะเกิดขึ้นเมื่อลูกหนี้ปฏิบัติผิดสัญญา และยอดหนี้เมื่อลูกหนี้ปฏิบัติผิดสัญญา การประเมินความน่าจะเป็นของการปฏิบัติผิดสัญญาและร้อยละของความเสียหายที่อาจจะเกิดขึ้นเมื่อลูกหนี้ปฏิบัติผิดสัญญารวมขึ้นอยู่กับข้อมูลในอดีตปรับปรุงด้วยการคาดการณ์เหตุการณ์ในอนาคต สำหรับยอดหนี้เมื่อลูกหนี้ปฏิบัติผิดสัญญาของสินทรัพย์ทางการเงินแสดงโดยมูลค่าตามบัญชีขั้นต้นของสินทรัพย์ ณ วันที่รายงาน

หากบริษัทวัดมูลค่าของค่าเผื่อผลขาดทุนของเครื่องมือทางการเงินด้วยจำนวนเงินที่เท่ากับค่าเผื่อผลขาดทุนด้านเครดิตที่คาดว่าจะเกิดขึ้นตลอดอายุในรอบระยะเวลารายงานก่อน แต่ ณ วันที่รายงานปัจจุบัน พิจารณาแล้วเห็นว่าไม่ต้องถือปฏิบัติ บริษัทต้องวัดมูลค่าของค่าเผื่อผลขาดทุนด้วยจำนวนเงินที่เท่ากับผลขาดทุนด้านเครดิตที่คาดว่าจะเกิดขึ้นใน 12 เดือนข้างหน้า ณ วันที่รายงานปัจจุบัน เว้นแต่สินทรัพย์เหล่านั้นใช้วิธีการอย่างง่าย

#### หนี้สินทางการเงิน

หนี้สินทางการเงินทั้งหมดวัดมูลค่าภายหลังจากด้วยราคาทุนตัดจำหน่ายโดยใช้วิธีดอกเบี้ยที่แท้จริงหรือด้วยมูลค่ายุติธรรมผ่านกำไรหรือขาดทุน

หนี้สินทางการเงินที่แสดงด้วยมูลค่ายุติธรรมผ่านกำไรหรือขาดทุน ณ วันที่รับรู้รายการเมื่อเริ่มแรก หากเข้าเงื่อนไขดังนี้

- การกำหนดดังกล่าวช่วยจัดหรือลดความไม่สอดคล้องในการวัดมูลค่าหรือการรับรู้รายการอย่างมีนัยสำคัญที่จะเกิดขึ้น
- หนี้สินทางการเงินเป็นส่วนหนึ่งของกลุ่มสินทรัพย์ทางการเงินหรือหนี้สินทางการเงินหรือทั้งสองแบบ ที่มีการบริหารและประเมินผลการดำเนินงานด้วยเกณฑ์มูลค่ายุติธรรมซึ่งสอดคล้องกับกลยุทธ์ การบริหารความเสี่ยง หรือกลยุทธ์การลงทุนของกลุ่มบริษัทและบริษัทที่เป็นลายลักษณ์อักษร และข้อมูลเกี่ยวกับกลุ่มดังกล่าวมีการนำเสนอเป็นการภายใน

## บริษัท ไทยเศรษฐกิจประกันภัย จำกัด (มหาชน)

### หมายเหตุประกอบงบการเงิน

สำหรับปีสิ้นสุดวันที่ 31 ธันวาคม 2563

หนี้สินทางการเงินที่วัดมูลค่าภายหลังด้วยราคาทุนตัดจำหน่าย

วิธีดอกเบี้ยที่แท้จริงเป็นวิธีการคำนวณราคาทุนตัดจำหน่ายของหนี้สินทางการเงินและปันส่วนดอกเบี้ยจ่ายตลอดช่วงระยะเวลาที่เกี่ยวข้อง อัตราดอกเบี้ยที่แท้จริงคืออัตราที่ใช้ในการคิดลดประมาณการเงินสดจ่ายในอนาคต (รวมถึงค่าธรรมเนียมและต้นทุนในการรับและจ่ายทั้งหมด ซึ่งเป็นส่วนหนึ่งของอัตราดอกเบี้ยที่แท้จริง ต้นทุนการทำรายการ และส่วนเกินหรือส่วนลดมูลค่าอื่นๆ) ตลอดอายุที่คาดไว้ของหนี้สินทางการเงินหรือ (ตามความเหมาะสม) ระยะเวลาที่สั้นกว่า เพื่อให้ได้ราคาทุนตัดจำหน่ายของหนี้สินทางการเงิน

#### ตราสารอนุพันธ์ทางการเงิน

อนุพันธ์รับรู้รายการเมื่อเริ่มแรกด้วยมูลค่ายุติธรรม ณ วันที่เข้าทำสัญญาอนุพันธ์และวัดมูลค่าใหม่ในภายหลังด้วยมูลค่ายุติธรรม ณ วันสิ้นรอบระยะเวลารายงาน ผลกำไรหรือขาดทุนรับรู้ในกำไรหรือขาดทุนทันที เว้นแต่อนุพันธ์ดังกล่าวถูกเลือกกำหนดให้เป็นเครื่องมือที่ใช้ป้องกันความเสี่ยงที่มีประสิทธิภาพในเหตุการณ์ที่ช่วงเวลาของการรับรู้รายการกำไรหรือขาดทุนขึ้นอยู่กับลักษณะความสัมพันธ์ของการป้องกันความเสี่ยง

อนุพันธ์ที่มูลค่ายุติธรรมเป็นบวกรับรู้เป็นสินทรัพย์ทางการเงิน ตรงกันข้ามอนุพันธ์ที่มูลค่ายุติธรรมเป็นลบรับรู้เป็นหนี้สินทางการเงิน อนุพันธ์จะไม่หักกลับในงบการเงิน

#### นโยบายที่ปฏิบัติใช้ก่อนวันที่ 1 มกราคม 2563

เงินลงทุนในหลักทรัพย์เพื่อค้าแสดงตามมูลค่ายุติธรรม บริษัทบันทึกการเปลี่ยนแปลงมูลค่ายุติธรรมของหลักทรัพย์เป็นรายการกำไรหรือขาดทุนในงบกำไรขาดทุนเบ็ดเสร็จ

เงินลงทุนในหลักทรัพย์เพื่อขายแสดงตามมูลค่ายุติธรรม บริษัทบันทึกการเปลี่ยนแปลงมูลค่ายุติธรรมของหลักทรัพย์เป็นรายการแยกต่างหากในส่วนของผู้ถือหุ้นจนกระทั่งจำหน่ายหลักทรัพย์ จึงบันทึกการเปลี่ยนแปลงมูลค่านั้น ในงบกำไรขาดทุนเบ็ดเสร็จ

เงินลงทุนในตราสารหนี้ที่จะถือจนครบกำหนดแสดงมูลค่าตามวิธีราคาทุนตัดจำหน่าย บริษัทตัดจำหน่ายส่วนเกิน/รับรู้ส่วนต่ำกว่ามูลค่าตราสารหนี้ตามวิธีอัตราดอกเบี้ยที่แท้จริง ซึ่งจำนวนที่ตัดจำหน่าย/รับรู้นี้จะแสดงเป็นรายการปรับกับดอกเบี้ยรับ

เงินลงทุนในตราสารหนี้ที่ไม่อยู่ในความต้องการของตลาดถือเป็นเงินลงทุนทั่วไปซึ่งแสดงตามราคาทุนสุทธิจากค่าเผื่อการด้อยค่า

มูลค่ายุติธรรมของเงินลงทุนในหลักทรัพย์คำนวณจากราคาดังต่อไปนี้

หลักทรัพย์ในความต้องการของตลาด	:	ราคาเสนอซื้อล่าสุด ณ สิ้นวันทำการสุดท้ายของปีของตลาดหลักทรัพย์แห่งประเทศไทย
ตราสารหนี้	:	อัตราผลตอบแทนที่ประกาศโดยสมาคมตลาดตราสารหนี้ไทย
หน่วยลงทุน	:	มูลค่าสินทรัพย์สุทธิ

## บริษัท ไทยเศรษฐกิจประกันภัย จำกัด (มหาชน)

### หมายเหตุประกอบงบการเงิน

สำหรับปีสิ้นสุดวันที่ 31 ธันวาคม 2563

บริษัทจะบันทึกขาดทุนจากการด้อยค่า (ถ้ามี) ของเงินลงทุนในหลักทรัพย์เพื่อขาย ตราสารหนี้ที่จะถือจนครบกำหนด และเงินลงทุนทั่วไปในงบกำไรขาดทุนเบ็ดเสร็จเมื่อราคาตามบัญชีของเงินลงทุนสูงกว่ามูลค่าที่คาดว่าจะได้รับคืน

บริษัทใช้วิธีถัวเฉลี่ยถ่วงน้ำหนักในการคำนวณต้นทุนของเงินลงทุน

ในกรณีที่มีการโอนเปลี่ยนประเภทเงินลงทุนจากประเภทหนึ่งไปเป็นอีกประเภทหนึ่ง บริษัทจะปรับมูลค่าของเงินลงทุนดังกล่าวใหม่โดยใช้มูลค่ายุติธรรม ณ วันที่โอนเปลี่ยนประเภทเงินลงทุน ผลแตกต่างระหว่างราคาตามบัญชีและมูลค่ายุติธรรม ณ วันที่โอนจะบันทึกในส่วนของกำไรหรือขาดทุนหรือแสดงเป็นส่วนเกิน (ต่ำกว่า) ทุนจากการเปลี่ยนแปลงมูลค่าเงินลงทุนในส่วนของผู้ถือหุ้นแล้วแต่ประเภทของเงินลงทุนที่มีการโอนเปลี่ยน

เมื่อมีการจำหน่ายเงินลงทุน ผลต่างระหว่างสิ่งตอบแทนสุทธิที่ได้รับกับมูลค่าตามบัญชีของเงินลงทุนจะถูกบันทึกเป็นรายได้หรือค่าใช้จ่ายในงบกำไรขาดทุนเบ็ดเสร็จ

#### (ค) เบี้ยประกันภัยค้างรับและค่าเพื่อหนี้สงฆ์จะสูญ

เบี้ยประกันภัยค้างรับแสดงด้วยราคาตามใบแจ้งหนี้สุทธิจากค่าเพื่อหนี้สงฆ์จะสูญ

บริษัทตั้งค่าเพื่อหนี้สงฆ์จะสูญเท่ากับจำนวนหนี้ที่คาดว่าจะเรียกเก็บไม่ได้จากเบี้ยประกันภัยค้างรับ ทั้งนี้ โดยการประมาณจากประสบการณ์ในการเรียกเก็บหนี้ในอดีตควบคู่กับการวิเคราะห์ฐานะการเงินในปัจจุบันของลูกค้า

#### (ง) สินทรัพย์จากการประกันภัยต่อและเจ้าหนี้บริษัทประกันภัยต่อ

สินทรัพย์จากการประกันภัยต่อแสดงด้วยจำนวนเงินค้างรับจากการประกันภัยต่อ เงินมัดจำที่วางไว้จากการรับประกันภัยต่อ และสำรองประกันภัยส่วนที่เรียกคืนจากการประกันภัยต่อ

เงินค้างรับจากบริษัทประกันภัยต่อประกอบด้วยค่าจ้างและค่าบำเหน็จค้างรับ ค่าสินไหมทดแทนค้างรับ และรายการค้างรับอื่น ๆ จากบริษัทประกันภัยต่อยกเว้นเบี้ยประกันภัยค้างรับ หักค่าเพื่อหนี้สงฆ์จะสูญ โดยบริษัทบันทึกค่าเพื่อหนี้สงฆ์จะสูญสำหรับผลขาดทุนโดยประมาณที่อาจเกิดขึ้นจากการเก็บเงินไม่ได้ ซึ่งพิจารณาจากประสบการณ์การเก็บเงินและตามสถานะปัจจุบันของเงินค้างรับจากบริษัทประกันภัยต่อ ณ วันสิ้นรอบระยะเวลารายงาน

สำรองประกันภัยส่วนที่เรียกคืนจากการประกันภัยต่อประมาณขึ้นโดยอ้างอิงจากสัญญาประกันภัยต่อที่เกี่ยวข้องของสำรองเบี้ยประกันภัย และสำรองค่าสินไหมทดแทนและค่าสินไหมทดแทนค้างจ่ายตามกฎหมายว่าด้วยการคำนวณสำรองประกันภัย

เจ้าหนี้บริษัทประกันภัยต่อแสดงด้วยจำนวนเงินค้างจ่ายจากการประกันภัยต่อและเงินมัดจำที่บริษัทถือไว้จากการเอาประกันภัยต่อ

เงินค้างจ่ายจากบริษัทประกันภัยต่อประกอบด้วยเบี้ยประกันภัยต่อจ่าย และรายการค้างจ่ายอื่น ๆ ให้กับบริษัทประกันภัยต่อยกเว้นค่าสินไหมทดแทน

## บริษัท ไทยเศรษฐกิจประกันภัย จำกัด (มหาชน)

### หมายเหตุประกอบงบการเงิน

สำหรับปีสิ้นสุดวันที่ 31 ธันวาคม 2563

บริษัทแสดงรายการประกันภัยด้วยยอดสุทธิของกิจการเดียวกัน (สินทรัพย์จากการประกันภัยต่อหรือเจ้าหน้าที่บริษัทประกันภัยต่อ) เมื่อเข้าเงื่อนไขการหักกลบทุกข้อดังต่อไปนี้

- (1) บริษัทมีสิทธิตามกฎหมายในการนำจำนวนที่รับรู้ไว้ในงบแสดงฐานะการเงินมาหักกลบเช่นกัน และ
- (2) บริษัทตั้งใจที่จะรับหรือจ่ายชำระจำนวนที่รับรู้ไว้ในงบแสดงฐานะการเงินด้วยยอดสุทธิ หรือตั้งใจที่จะรับประโยชน์จากสินทรัพย์ในเวลาเดียวกับที่จ่ายชำระหนี้สิน

#### (จ) เงินให้กู้ยืมและค่าเผื่อผลขาดทุนด้านเครดิตที่คาดว่าจะเกิดขึ้น

เงินให้กู้ยืมแสดงด้วยมูลค่าสุทธิที่จะได้รับ บริษัทฯตั้งค่าเผื่อผลขาดทุนด้านเครดิตที่คาดว่าจะเกิดขึ้นโดยใช้วิธีการทั่วไปในการพิจารณาค่าเผื่อผลขาดทุนที่คาดว่าจะเกิดขึ้นตลอดอายุ

ค่าเผื่อผลขาดทุนด้านเครดิตที่คาดว่าจะเกิดขึ้นที่เพิ่ม/ลดในระหว่างปีจะถูกบันทึกเป็นค่าใช้จ่ายในส่วนของกำไรหรือขาดทุน

#### (ฉ) ที่ดิน อาคาร และอุปกรณ์

ที่ดินแสดงในราคาประเมิน อาคารและอุปกรณ์แสดงในราคาประเมินหักด้วยค่าเสื่อมราคาสะสม การตีราคาใหม่ดำเนินการโดยผู้ประเมินราคาอิสระอย่างสม่ำเสมอเพื่อให้มั่นใจว่าราคาตามบัญชีของสินทรัพย์ที่ได้รับการประเมินไม่แตกต่างอย่างเป็นสาระสำคัญจากมูลค่ายุติธรรม ณ วันที่ในงบแสดงฐานะการเงิน

บริษัทบันทึกส่วนต่างซึ่งเกิดจากการตีราคาสินทรัพย์ดังต่อไปนี้

- บริษัทบันทึกราคาตามบัญชีของสินทรัพย์ที่เพิ่มขึ้นจากการตีราคาใหม่ในบัญชี “ส่วนเกินทุนจากการตีราคาสินทรัพย์” ในส่วนของผู้ถือหุ้นในงบแสดงฐานะการเงิน อย่างไรก็ตาม หากสินทรัพย์นั้นเคยมีการตีราคาลดลงและบริษัทได้รับรู้จำนวนที่ลดลงเป็นค่าใช้จ่ายในงบกำไรขาดทุนแล้ว ส่วนที่เพิ่มจากการตีราคาใหม่นี้จะถูกรับรู้เป็นรายได้ไม่เกินจำนวนที่เคยลดลงซึ่งได้รับรู้เป็นค่าใช้จ่ายในงบกำไรขาดทุนงวดก่อนแล้ว
- บริษัทรับรู้ราคาตามบัญชีของสินทรัพย์ที่ลดลงจากการตีราคาใหม่เป็นค่าใช้จ่ายในงบกำไรขาดทุน อย่างไรก็ตาม หากสินทรัพย์นั้นเคยมีการตีราคาเพิ่มขึ้นและยังมียอดคงค้างของบัญชี “ส่วนเกินทุนจากการตีราคาสินทรัพย์” อยู่ในส่วนของผู้ถือหุ้น ส่วนที่ลดลงจากการตีราคาใหม่จะถูกนำไปหักออกจาก “ส่วนเกินทุนจากการตีราคาสินทรัพย์” ไม่เกินจำนวนซึ่งเคยตีราคาเพิ่มขึ้นของสินทรัพย์ชนิดเดียวกัน

ส่วนเกินทุนจากการตีราคาสินทรัพย์นี้จะนำไปจ่ายเป็นเงินปันผลไม่ได้

เมื่อมีการจำหน่ายหรือใช้ที่ดิน อาคาร และอุปกรณ์ที่มีการประเมินราคา บริษัทจะตัดบัญชีส่วนเกินทุนจากการตีราคาที่ดิน อาคาร และอุปกรณ์ที่เกี่ยวข้องที่ได้บันทึกไว้จากการประเมินราคาที่ผ่านมาไปยังกำไรสะสม

**บริษัท ไทยเศรษฐกิจประกันภัย จำกัด (มหาชน)**

**หมายเหตุประกอบงบการเงิน**

**สำหรับปีสิ้นสุดวันที่ 31 ธันวาคม 2563**

*ค่าเสื่อมราคา*

บริษัทคิดค่าเสื่อมราคาอาคารและอุปกรณ์โดยวิธีเส้นตรงตามอายุการใช้งานโดยประมาณของสินทรัพย์ดังนี้

ส่วนปรับปรุงที่ดิน	20	ปี
อาคารและส่วนปรับปรุงอาคาร	20, 50	ปี
เครื่องตกแต่ง ติดตั้ง และเครื่องใช้สำนักงาน	5	ปี
คอมพิวเตอร์	3, 5	ปี
ยานพาหนะ	5	ปี

**(ข) สินทรัพย์ไม่มีตัวตน**

*โปรแกรมคอมพิวเตอร์และค่าตัดจำหน่าย*

โปรแกรมคอมพิวเตอร์ที่บริษัทได้มาแสดงในราคาทุนหักค่าตัดจำหน่ายสะสมและค่าเพื่อการด้อยค่า (ถ้ามี)

ค่าตัดจำหน่ายโปรแกรมคอมพิวเตอร์คำนวณจากราคาทุนโดยใช้วิธีเส้นตรงเป็นเวลา 5 ปี

**(ข) สินทรัพย์สิทธิการใช้และหนี้สินตามสัญญาเช่า**

นโยบายที่ปฏิบัติใช้ตั้งแต่วันที่ 1 มกราคม 2563

*สินทรัพย์สิทธิการใช้*

บริษัทรับรู้สินทรัพย์สิทธิการใช้จากสัญญาที่มีอายุสัญญาเช่าเท่ากับหรือมากกว่า 12 เดือน โดย ณ วันที่สัญญาเช่าเริ่มมีผลสินทรัพย์สิทธิการใช้จะวัดมูลค่าด้วยราคาทุนหักค่าเสื่อมราคาสะสม และค่าเพื่อการด้อยค่าสะสม (ถ้ามี) และปรับปรุงด้วยการวัดมูลค่าของหนี้สินตามสัญญาเช่าใหม่ ราคาทุนของสินทรัพย์สิทธิการใช้ประกอบด้วยจำนวนเงินของหนี้สินตามสัญญาเช่าจากการวัดมูลค่าเริ่มแรก ต้นทุนทางตรงเริ่มแรกที่เกิดขึ้น จำนวนเงินที่จ่ายชำระตามสัญญาเช่า ณ วันที่สัญญาเช่าเริ่มมีผลหรือก่อนวันที่สัญญาเช่าเริ่มมีผล และหักด้วยสิ่งจูงใจตามสัญญาเช่าที่ได้รับ

เมื่อบริษัทมีประมาณการต้นทุนที่จะเกิดขึ้นในการรื้อและการขนย้ายสินทรัพย์อ้างอิง การบูรณะสถานที่ตั้งของสินทรัพย์อ้างอิง หรือการบูรณะสินทรัพย์อ้างอิงให้อยู่ในสภาพตามที่กำหนดไว้ในข้อตกลงและเงื่อนไขของสัญญาเช่า ประมาณการดังกล่าวรับรู้และวัดมูลค่าตามมาตรฐานการบัญชีฉบับที่ 37 เรื่อง ประมาณการหนี้สิน หนี้สินที่อาจเกิดขึ้น และสินทรัพย์ที่อาจเกิดขึ้น เพื่ออธิบายต้นทุนที่เกี่ยวข้องกับสินทรัพย์สิทธิการใช้ ต้นทุนรับรู้เป็นส่วนหนึ่งของสินทรัพย์สิทธิการใช้ที่เกี่ยวข้อง

สินทรัพย์สิทธิการใช้คิดค่าเสื่อมราคาตลอดช่วงเวลาที่สั้นกว่าของอายุสัญญาเช่าและอายุการใช้ประโยชน์ของสินทรัพย์สิทธิการใช้ หากสัญญาเช่าโอนความเป็นเจ้าของในสินทรัพย์อ้างอิงหรือราคาทุนของสินทรัพย์สิทธิการใช้สะท้อนว่าบริษัทจะใช้สิทธิเลือกซื้อสินทรัพย์สิทธิการใช้ที่เกี่ยวข้องคิดค่าเสื่อมราคาตลอดอายุการใช้ประโยชน์ของสินทรัพย์สิทธิการใช้ การคิดค่าเสื่อมราคาเริ่ม ณ วันที่สัญญาเช่าเริ่มมีผล

## บริษัท ไทยเศรษฐกิจประกันภัย จำกัด (มหาชน)

### หมายเหตุประกอบงบการเงิน

สำหรับปีสิ้นสุดวันที่ 31 ธันวาคม 2563

ค่าเสื่อมราคาของสินทรัพย์สิทธิการใช้คำนวณจากราคาทุนของสินทรัพย์โดยวิธีเส้นตรงตามอายุของสัญญาเช่า ดังต่อไปนี้

อาคารและส่วนปรับปรุงอาคาร	1 – 3 ปี
ยานพาหนะ	3 ปี

บริษัทปฏิบัติตามมาตรฐานการบัญชีฉบับที่ 36 เรื่อง การค้ำค่าของสินทรัพย์ เพื่อประเมินว่าสินทรัพย์สิทธิการใช้ค้ำค่าหรือไม่ และบันทึกผลขาดทุนจากการค้ำค่าใด ๆ ที่ระบุได้ตามที่กล่าวในนโยบายเรื่อง “การค้ำค่า”

#### หนี้สินตามสัญญาเช่า

ณ วันที่สัญญาเช่าเริ่มมีผล บริษัทรับรู้หนี้สินตามสัญญาเช่าด้วยมูลค่าปัจจุบันของจำนวนเงินที่ต้องจ่ายตามสัญญาเช่า คิดลดด้วยอัตราดอกเบี้ยตามนัยของสัญญาเช่าหรืออัตราดอกเบี้ยเงินกู้ยืมส่วนเพิ่มของบริษัท หลังจากวันที่สัญญาเช่าเริ่มมีผล การวัดมูลค่าภายหลังของหนี้สินตามสัญญาเช่า โดยการเพิ่มมูลค่าตามบัญชีเพื่อสะท้อนดอกเบี้ยจากหนี้สินตามสัญญาเช่า (ใช้วิธีดอกเบี้ยที่แท้จริง) และลดมูลค่าตามบัญชีเพื่อสะท้อนการชำระการจ่ายชำระตามสัญญาเช่าที่จ่ายชำระ

นโยบายที่ปฏิบัติใช้ก่อนวันที่ 1 มกราคม 2563

#### สัญญาเช่าดำเนินงาน

สัญญาเช่าสินทรัพย์ซึ่งความเสี่ยงและผลตอบแทนในกรรมสิทธิ์ของสินทรัพย์ยังคงเป็นของผู้ให้เช่าจะบันทึกบัญชีโดยถือเป็นสัญญาเช่าดำเนินงาน ค่าเช่าที่เกิดจากสัญญาเช่าดำเนินงานดังกล่าวจะบันทึกเป็นค่าใช้จ่ายในงบกำไรขาดทุนเบ็ดเสร็จโดยวิธีเส้นตรงตลอดอายุสัญญาเช่า

#### สัญญาเช่าการเงิน

สัญญาเช่าซึ่งบริษัทได้รับโอนผลตอบแทนและความเสี่ยงส่วนใหญ่ของการเป็นเจ้าของสินทรัพย์ยกเว้นกรรมสิทธิ์ทางกฎหมายถือเป็นสัญญาเช่าทางการเงิน บริษัทบันทึกสินทรัพย์ที่เช่าในมูลค่ายุติธรรม ณ วันเริ่มต้นของสัญญาเช่าหรือมูลค่าปัจจุบันของจำนวนเงินขั้นต่ำที่จะต้องจ่ายตามสัญญาเช่าแล้วแต่จำนวนใดจะต่ำกว่า ค่าเสื่อมราคาของสินทรัพย์ที่เช่าคำนวณโดยวิธีเส้นตรงตลอดอายุการใช้งานโดยประมาณของสินทรัพย์ ดอกเบี้ยหรือค่าใช้จ่ายทางการเงินคำนวณโดยใช้วิธีอัตราดอกเบี้ยที่แท้จริงตลอดระยะเวลาของสัญญา ดอกเบี้ยหรือค่าใช้จ่ายทางการเงินและค่าเสื่อมราคารับรู้เป็นค่าใช้จ่ายในงบกำไรขาดทุน

#### (ณ) การค้ำค่าของสินทรัพย์ที่ไม่ใช่สินทรัพย์ทางการเงิน

บริษัทจะพิจารณาการค้ำค่าของสินทรัพย์เมื่อมีเหตุการณ์หรือการเปลี่ยนแปลงสภาพแวดล้อมที่มีข้อบ่งชี้ว่ามูลค่าที่คาดว่าจะได้รับคืน (ราคาขายสุทธิของสินทรัพย์นั้น ๆ หรือมูลค่าจากการใช้แล้วแต่จำนวนใดจะสูงกว่า) ต่ำกว่าราคาตามบัญชีของสินทรัพย์ดังกล่าว โดยที่การสอบทานจะพิจารณาสินทรัพย์แต่ละรายการหรือพิจารณาจากหน่วยสินทรัพย์ที่ก่อให้เกิดเงินสดแล้วแต่กรณี

**บริษัท ไทยเศรษฐกิจประกันภัย จำกัด (มหาชน)**

**หมายเหตุประกอบงบการเงิน**

**สำหรับปีสิ้นสุดวันที่ 31 ธันวาคม 2563**

ในกรณีที่ราคาตามบัญชีของสินทรัพย์สูงกว่ามูลค่าที่คาดว่าจะได้รับคืน บริษัทจะรับรู้ผลขาดทุนจากการด้อยค่าโดยการลดราคาตามบัญชีของสินทรัพย์นั้นให้เท่ากับมูลค่าที่คาดว่าจะได้รับคืน และบันทึกการปรับลดมูลค่าในงบกำไรขาดทุน บริษัทจะบันทึกกลับรายการผลขาดทุนจากการด้อยค่าซึ่งได้บันทึกไว้ในปีก่อน ๆ เมื่อมีข้อบ่งชี้ว่าการด้อยค่าดังกล่าวจะไม่มีอยู่อีกต่อไป หรือยังคงมีอยู่แต่เป็นไปในทางที่ลดลงโดยบันทึกไว้ในบัญชีรายได้อื่น ทั้งนี้ จำนวนเงินที่เกิดจากการกลับรายการนี้จะต้องไม่สูงกว่ามูลค่าตามบัญชี (สุทธิจากค่าเสื่อมราคาหรือรายการตัดบัญชีที่เกี่ยวข้อง)

**(ญ) สำรองเบี้ยประกันภัย**

สำรองเบี้ยประกันภัยประกอบด้วยสำรองเบี้ยประกันภัยที่ยังไม่ถึงเป็นรายได้และสำรองความเสี่ยงภัยที่ยังไม่สิ้นสุดบริษัทบันทึกสำรองเบี้ยประกันภัยที่ยังไม่ถึงเป็นรายได้ซึ่งคำนวณจากเบี้ยประกันภัยรับก่อนการเอาประกันภัยต่อตามหลักเกณฑ์ที่กำหนดโดย คปภ. ดังนี้

การประกันอัคคีภัย ตัวเรือ รถยนต์ อุบัติเหตุส่วนบุคคล - วิชีเจลีชรายวัน (วิชีพิเศษหนึ่งส่วนสามร้อยหกสิบห้าวัน) และภัยเบ็ดเตล็ด

การประกันภัยทางทะเลและขนส่ง (เฉพาะเที่ยว) และ

การประกันภัยอุบัติเหตุการเดินทาง

- ที่มีระยะเวลาคุ้มครองไม่เกิน 6 เดือน

- ร้อยละ 100 ของเบี้ยประกันภัยรับ ตั้งแต่วันที่กรมธรรม์ประกันภัยเริ่มมีผลคุ้มครอง ตลอดระยะเวลาที่บริษัทยังคงให้ความคุ้มครองแก่ผู้เอาประกันภัย

- ที่มีระยะเวลาคุ้มครองที่เกิน 6 เดือน

- วิชีเจลีชรายวัน (วิชีพิเศษหนึ่งส่วนสามร้อยหกสิบห้าวัน)

สำรองความเสี่ยงภัยที่ยังไม่สิ้นสุดเป็นจำนวนเงินที่บริษัทจัดสำรองไว้เพื่อชดเชยค่าสินไหมทดแทนและค่าใช้จ่ายที่เกี่ยวข้องที่อาจเกิดขึ้นในอนาคตสำหรับการประกันภัยที่ยังมีผลบังคับอยู่ ซึ่งคำนวณโดยวิธีการทางคณิตศาสตร์ประกันภัย บริษัทใช้การประมาณการที่ดีที่สุดของค่าสินไหมทดแทนที่คาดว่าจะเกิดขึ้นในระยะเวลาเอาประกันที่เหลืออยู่โดยอ้างอิงจากข้อมูลในอดีต

ทุกวันสิ้นรอบระยะเวลารายงาน บริษัทจะเปรียบเทียบมูลค่าของสำรองความเสี่ยงภัยที่ยังไม่สิ้นสุดกับสำรองเบี้ยประกันภัยที่ยังไม่ถึงเป็นรายได้ หากมูลค่าของสำรองความเสี่ยงภัยที่ยังไม่สิ้นสุดสูงกว่าสำรองเบี้ยประกันภัยที่ยังไม่ถึงเป็นรายได้ บริษัทจะรับรู้ส่วนต่างเป็นสำรองความเสี่ยงภัยที่ยังไม่สิ้นสุดในงบการเงิน

**(ฉ) สำรองค่าสินไหมทดแทนและค่าสินไหมทดแทนค้างจ่าย**

ค่าสินไหมทดแทนค้างจ่ายบันทึกตามจำนวนที่จะจ่ายจริง ส่วนสำรองค่าสินไหมทดแทนจะบันทึกเมื่อได้รับการแจ้งค่าเรียกร้องค่าเสียหายจากผู้เอาประกันภัยตามจำนวนที่ผู้เอาประกันภัยแจ้งและโดยการประมาณการของฝ่ายบริหาร มูลค่าประมาณการสินไหมทดแทนสูงสุดจะไม่เกินทุนประกันของกรมธรรม์ที่เกี่ยวข้อง



## บริษัท ไทยเศรษฐกิจประกันภัย จำกัด (มหาชน)

### หมายเหตุประกอบงบการเงิน

สำหรับปีสิ้นสุดวันที่ 31 ธันวาคม 2563

บริษัทได้ตั้งสำรองเพิ่มเติมสำหรับความเสียหายที่เกิดขึ้นแล้วแต่ยังไม่ได้มีการรายงานให้บริษัททราบ (Incurred but not reported claims: IBNR) ซึ่งคำนวณโดยวิธีการทางคณิตศาสตร์ประกันภัย โดยคำนวณจากประมาณการที่ดีที่สุดของค่าสินไหมทดแทนที่คาดว่าจะจ่ายให้แก่ผู้เอาประกันภัยในอนาคตสำหรับความสูญเสียที่เกิดขึ้นแล้วก่อนหรือ ณ วันที่รอบระยะเวลารายงาน ทั้งจากรายการความสูญเสียที่บริษัทได้รับรายงานแล้วและยังไม่ได้รับรายงาน สุทธิด้วยค่าสินไหมทดแทนที่ได้รับรู้ไปแล้วในงบการเงิน

#### (ฎ) ประมาณการหนี้สิน

บริษัทบันทึกประมาณการหนี้สินตามภาระหนี้สินตามกฎหมายหรือความเป็นไปได้ที่จะก่อให้เกิดภาระหนี้สินจากเหตุการณ์ที่เกิดขึ้นในอดีตและมีความเป็นไปได้ค่อนข้างแน่ที่จะต้องจ่ายชำระหนี้สินดังกล่าวและสามารถประมาณจำนวนเงินได้อย่างน่าเชื่อถือ บริษัทจะพิจารณามูลค่าของประมาณการหนี้สิน ณ วันที่ในงบแสดงฐานะการเงินและปรับปรุงมูลค่าของประมาณการหนี้สินตามประมาณการที่เหมาะสมที่สุดในปัจจุบัน ในกรณีที่มูลค่าของเงินถูกกระทบอย่างเป็นสาระสำคัญจากการเปลี่ยนแปลงของเวลา จำนวนเงินประมาณการหนี้สินที่คาดว่าจะต้องจ่ายเพื่อชำระหนี้สินจะบันทึกด้วยมูลค่าปัจจุบัน

#### (จ) ภาระผูกพันผลประโยชน์พนักงาน

ภาระผูกพันเกี่ยวกับผลประโยชน์พนักงานเมื่อเกษียณอายุคำนวณจากการประมาณจำนวนผลประโยชน์ที่พนักงานควรได้รับเป็นการตอบแทนสำหรับบริการที่พนักงานให้ในงวดปัจจุบันและในงวดก่อน โดยใช้วิธีคิดลดแต่ละหน่วยที่ประมาณการไว้โดยผู้เชี่ยวชาญอิสระ วิธีคิดลดแต่ละหน่วยที่ประมาณการไว้พิจารณาว่าการบริการในแต่ละงวดก่อให้เกิดสิทธิในการได้รับผลประโยชน์เพิ่มขึ้นและวัดมูลค่าแต่ละหน่วยแยกจากกันเพื่อรวมเป็นภาระผูกพันงวดสุดท้าย ต้นทุนบริการในอดีตและกำไรหรือขาดทุนจากการลดขนาดโครงการลงรับรู้ในกำไรหรือขาดทุนทันที บริษัทรับรู้การชำระผลประโยชน์ของโครงการเมื่อมีการลดขนาดโครงการลงและการชำระผลประโยชน์เกิดขึ้น กำไรหรือขาดทุนจากการประมาณตามหลักคณิตศาสตร์ประกันภัยจะรับรู้ทันทีในกำไรขาดทุนเบ็ดเสร็จอื่น หนี้สินโครงการผลประโยชน์พนักงานวัดค่าโดยวิธีคิดส่วนลดมูลค่าปัจจุบันของประมาณการกระแสเงินสดในอนาคตโดยใช้อัตราส่วนลดซึ่งใกล้เคียงกับอัตราผลตอบแทนของพันธบัตรรัฐบาล

#### (ข) การใช้วิถึการณญาณและการประมาณการ

ในการจัดทำงบการเงินตามมาตรฐานการรายงานทางการเงินในประเทศไทย ฝ่ายบริหารมีความจำเป็นต้องใช้ประมาณการและข้อสมมติฐานที่กระทบต่อรายได้ รายจ่าย สินทรัพย์ และหนี้สิน เพื่อประโยชน์ในการกำหนดมูลค่าของสินทรัพย์ หนี้สิน ตลอดจนหนี้สินที่อาจเกิดขึ้น ด้วยเหตุดังกล่าวผลของรายการเมื่อเกิดขึ้นจริงจึงอาจแตกต่างไปจากที่ได้ประมาณการไว้

การประมาณการและข้อสมมติฐานที่เกี่ยวข้องในการจัดทำงบการเงินนี้ได้มีการสอบทานอย่างสม่ำเสมอ การเปลี่ยนแปลงการประมาณการทางบัญชีจะรับรู้ในงวดบัญชีที่มีการเปลี่ยนแปลงก็ต่อเมื่อผลกระทบของการเปลี่ยนแปลงมีผลต่องวดบัญชีนั้นหรือจะรับรู้ในงวดบัญชีที่มีการเปลี่ยนแปลงหรือในงวดอนาคตถ้าผลของการเปลี่ยนแปลงมีผลต่อทั้งงวดปัจจุบันและอนาคต

*การใช้วิจารณ์ญาณ*

ข้อมูลเกี่ยวกับการใช้วิจารณ์ญาณในการเลือกนโยบายการบัญชีซึ่งมีผลกระทบที่มีนัยสำคัญที่สุดต่อจำนวนเงินที่รับรู้ในงบการเงิน ประกอบด้วย

- การจัดประเภทสินทรัพย์ทางการเงิน
- การแสดงมูลค่าที่ดิน อาคาร และอุปกรณ์

*ข้อสมมติฐานและความไม่แน่นอนของการประมาณการ*

ข้อมูลเกี่ยวกับความไม่แน่นอนของการประมาณการที่สำคัญซึ่งมีความเสี่ยงอย่างมีนัยสำคัญที่เป็นเหตุให้ต้องมีการปรับปรุงจำนวนเงินที่รับรู้ในงบการเงิน ซึ่งประกอบด้วย

- การด้อยค่าของเบี้ยประกันภัยค้างรับ
- การแสดงมูลค่าของเครื่องมือทางการเงิน
- การแสดงมูลค่าของที่ดิน อาคารและอุปกรณ์
- ภาษีเงินได้ของงวดปัจจุบันและภาษีเงินได้รอการตัดบัญชี
- การใช้ประโยชน์ของขาดทุนทางภาษี
- ประมาณการค่าสินไหมทดแทนค้างจ่ายสำหรับความเสียหายที่เกิดขึ้นแล้วแต่ยังไม่ได้รับรายงาน
- การวัดมูลค่าภาระผูกพันผลประโยชน์พนักงาน
- ข้อสมมติฐานสำหรับการประมาณการในการคิดลดกระแสเงินสดในอนาคต
- ประมาณการหนี้สินและหนี้สินที่อาจเกิดขึ้น

**(ต) การจัดประเภทสัญญาประกันภัย**

บริษัทจัดประเภทของสัญญาประกันภัยและสัญญาประกันภัยต่อ โดยการพิจารณาลักษณะของสัญญาประกันภัย โดยสัญญาประกันภัยคือสัญญาซึ่งผู้รับประกันภัยรับความเสี่ยงด้านการรับประกันภัยที่มีนัยสำคัญจากคู่สัญญาอีกฝ่ายหนึ่ง (ผู้เอาประกันภัย) โดยตกลงจะชดใช้ค่าสินไหมทดแทนให้แก่ผู้เอาประกันภัยหากเหตุการณ์ในอนาคตอันไม่แน่นอนที่ระบุไว้ (เหตุการณ์ที่เอาประกันภัย) เกิดผลกระทบในทางลบต่อผู้เอาประกันภัย ในการพิจารณาว่ามีการรับความเสี่ยงด้านการรับประกันภัยที่มีนัยสำคัญหรือไม่นั้นจะพิจารณาจากจำนวนผลประโยชน์ที่จะต้องจ่ายกรณีที่มีสถานการณ์ที่รับประกันภัยเกิดขึ้นกับภาระผูกพันที่จะต้องจ่ายตามสัญญาหากไม่มีสถานการณ์ที่รับประกันภัยเกิดขึ้น ซึ่งหากไม่เข้าเงื่อนไขดังกล่าวข้างต้น บริษัทจะจัดประเภทสัญญาประกันภัยดังกล่าวเป็นสัญญาการลงทุน ซึ่งสัญญาการลงทุนคือสัญญาที่มีรูปแบบทางกฎหมายเป็นสัญญาประกันภัยและทำให้ผู้รับประกันภัยมีความเสี่ยงทางการเงินแต่ไม่ได้ทำให้ผู้รับประกันภัยมีความเสี่ยงด้านการรับประกันภัยที่สำคัญ ความเสี่ยงทางการเงิน ได้แก่ ความเสี่ยงจากการเปลี่ยนแปลงของอัตราดอกเบี้ย อัตราแลกเปลี่ยน หรือราคา

บริษัทจัดประเภทของสัญญาโดยประเมินความสำคัญของความเสี่ยงด้านการรับประกันภัยเป็นรายสัญญา ณ วันเริ่มต้นสัญญา หากสัญญาใดจัดประเภทเป็นสัญญาประกันภัยแล้ว จะยังคงเป็นสัญญาประกันภัยตลอดไปจนกว่าสิทธิและภาระผูกพันทั้งหมดถูกทำให้สิ้นสุดหรือสิ้นผลบังคับ หากสัญญาใดเคยจัดประเภทเป็นสัญญาการลงทุน ณ วันเริ่มต้นสัญญา อาจจะถูกจัดประเภทเป็นสัญญาประกันภัยในเวลาต่อมาได้ หากพบว่าความเสี่ยงด้านการรับประกันภัยเพิ่มขึ้นอย่างมีนัยสำคัญ

**บริษัท ไทยเศรษฐกิจประกันภัย จำกัด (มหาชน)**

**หมายเหตุประกอบงบการเงิน**

**สำหรับปีสิ้นสุดวันที่ 31 ธันวาคม 2563**

**(ณ) การรับรู้รายได้**

- เบี้ยประกันภัยรับ : เบี้ยประกันภัยรับประกอบด้วยเบี้ยประกันภัยรับโดยตรงจากผู้เอาประกันภัย และ เบี้ยประกันภัยต่อรับ หักด้วยมูลค่าของกรมธรรม์ที่ยกเลิกและการส่งคืนเบี้ยประกันภัย และปรับปรุงด้วยสำรองเบี้ยประกันภัยที่ยังไม่ถึงเป็นรายได้
- เบี้ยประกันภัยรับโดยตรงจากผู้เอาประกันภัย : เบี้ยประกันภัยรับโดยตรงจากผู้เอาประกันภัยถือเป็นรายได้ตามวันที่ที่มีผลบังคับใช้ในกรมธรรม์ประกันภัย ในกรณีที่กรมธรรม์มีอายุการคุ้มครองเกิน 1 ปีจะบันทึก รายได้เป็นรายการรับล่วงหน้า โดยทยอยรับรู้เป็นรายได้ตามอายุการให้ความคุ้มครอง
- เบี้ยประกันภัยต่อ : เบี้ยประกันภัยต่อถือเป็นรายได้เมื่อบริษัทได้รับใบคำขอเอาประกันภัยต่อหรือใบแจ้ง การประกันภัยต่อจากบริษัทผู้เอาประกันภัยต่อ
- รายได้ค่าจ้างและค่าบำเหน็จ : รายได้ค่าจ้างและค่าบำเหน็จจากการเอาประกันภัยต่อรับรู้เป็นรายได้ในงวดที่ทำ สัญญาประกันภัยต่อ
- ดอกเบี้ยรับ : ดอกเบี้ยรับรู้เป็นรายได้ตามเกณฑ์สัดส่วนของเวลาโดยคำนึงถึงอัตราผลตอบแทน ที่แท้จริงของสินทรัพย์
- เงินปันผลรับ : เงินปันผลรับถือเป็นรายได้ เมื่อมีสิทธิในการรับเงินปันผล
- กำไร (ขาดทุน) จากการขาย หลักทรัพย์ : กำไร (ขาดทุน) จากการขายหลักทรัพย์รับรู้เป็นรายได้หรือค่าใช้จ่าย ณ วันที่เกิด รายการ
- รายได้อื่น : รายได้อื่นบันทึกตามเกณฑ์คงค้าง

**(ค) การรับรู้ค่าใช้จ่าย**

- เบี้ยประกันภัยต่อจ่าย : เบี้ยประกันภัยต่อจ่ายจากการเอาประกันภัยต่อรับรู้เป็นค่าใช้จ่ายเมื่อได้โอนความเสี่ยง จากการประกันภัยให้บริษัทรับประกันภัยต่อแล้ว
- ค่าใช้จ่ายค่าจ้างและค่าบำเหน็จ : ค่าจ้างและค่าบำเหน็จถือเป็นค่าใช้จ่ายทันทีในงวดบัญชีที่เกิดรายการ

บริษัท ไทยเศรษฐกิจประกันภัย จำกัด (มหาชน)

หมายเหตุประกอบงบการเงิน

สำหรับปีสิ้นสุดวันที่ 31 ธันวาคม 2563

- ค่าสินไหมทดแทนและค่าใช้จ่ายในการจัดการค่าสินไหมทดแทนประกอบด้วย  
ค่าใช้จ่ายในการจัดการค่าสินไหมทดแทนและค่าใช้จ่ายในการจัดการค่าสินไหมทดแทนจากการรับประกันภัยโดยตรงและจากการรับประกันภัยต่อ ซึ่งแสดงตามมูลค่าของค่าสินไหมทดแทนและค่าใช้จ่ายอื่นที่เกี่ยวข้องและรายการปรับปรุงค่าสินไหมของงวดปัจจุบันและงวดก่อนที่เกิดขึ้นในระหว่างปี หักด้วยมูลค่าซากและการรับคืนอื่น (ถ้ามี) และหักด้วยค่าสินไหมรับคืนจากการเอาประกันภัยต่อที่เกี่ยวข้อง
- ค่าสินไหมทดแทนและค่าใช้จ่ายในการจัดการค่าสินไหมทดแทนจากการรับประกันภัยโดยตรงจะรับรู้เมื่อได้รับแจ้งจากผู้เอาประกันภัยตามจำนวนที่ผู้เอาประกันภัยแจ้ง และโดยการประมาณการของฝ่ายบริหาร มูลค่าประมาณการสินไหมทดแทนสูงสุดจะไม่เกินทุนประกันของกรมธรรม์ที่เกี่ยวข้อง
- ค่าสินไหมทดแทนและค่าใช้จ่ายในการจัดการค่าสินไหมทดแทนจากการรับประกันภัยต่อจะรับรู้เมื่อได้รับแจ้งจากบริษัทประกันภัยต่อตามจำนวนที่ได้รับแจ้ง
- ค่าซ่อมแซมและบำรุงรักษา : รายการในการซ่อมแซมและบำรุงรักษา บันทึกเป็นค่าใช้จ่ายเมื่อเกิดรายจ่ายนั้น ส่วนรายจ่ายที่มีลักษณะเป็นรายจ่ายฝ่ายทุนได้บันทึกรวมไว้ในบัญชีอาคารและอุปกรณ์ที่เกี่ยวข้อง

(ค) ภาษีเงินได้

ภาษีเงินได้คำนวณจากผลกำไรสำหรับปี โดยพิจารณาถึงภาษีเงินได้รอการตัดบัญชี ภาษีเงินได้รอการตัดบัญชีแสดงถึงผลกระทบทางภาษีสุทธิของผลแตกต่างชั่วคราวระหว่างราคาตามบัญชีกับฐานภาษีของสินทรัพย์และหนี้สินในงบแสดงฐานะการเงิน บริษัทวัดมูลค่าสินทรัพย์ภาษีเงินได้รอการตัดบัญชีและหนี้สินภาษีเงินได้รอการตัดบัญชีด้วยอัตราภาษีที่คาดว่าจะต้องใช้ในงวดที่บริษัทจะได้รับประโยชน์จากสินทรัพย์หรือจะต้องจ่ายชำระหนี้สิน การวัดมูลค่าสินทรัพย์ภาษีเงินได้รอการตัดบัญชีและหนี้สินภาษีเงินได้รอการตัดบัญชีสะท้อนให้เห็นถึงผลทางภาษีที่จะเกิดขึ้นตามลักษณะที่บริษัทคาดว่าจะได้รับประโยชน์จากราคาตามบัญชีของสินทรัพย์และจ่ายชำระราคาตามบัญชีของหนี้สิน ณ วันที่ในงบแสดงฐานะการเงิน

บริษัทรับรู้สินทรัพย์ภาษีเงินได้รอการตัดบัญชีเมื่อมีความเป็นไปได้ว่ากำไรทางภาษีมีเพียงพอสำหรับการใช้ประโยชน์ของสินทรัพย์ภาษีเงินได้รอการตัดบัญชี ณ วันที่ในงบแสดงฐานะการเงิน บริษัทได้ประเมินสินทรัพย์ภาษีเงินได้รอการตัดบัญชีที่ไม่ได้รับรู้ใหม่ บริษัทรับรู้สินทรัพย์ภาษีเงินได้รอการตัดบัญชีที่ไม่ได้รับรู้ในอดีตเท่ากับจำนวนที่พบว่ามีความเป็นไปได้ค่อนข้างแน่นอนที่บริษัทจะได้รับประโยชน์จากสินทรัพย์ภาษีเงินได้รอการตัดบัญชีนั้น บริษัทลดราคาตามบัญชีของสินทรัพย์ภาษีเงินได้รอการตัดบัญชีลงด้วยจำนวนที่บริษัทพิจารณาแล้วเห็นว่ามีความน่าจะเป็นไม่ถึงระดับความเป็นไปได้ค่อนข้างแน่อีกต่อไปที่บริษัทจะมีกำไรทางภาษีเพียงพอที่จะนำสินทรัพย์ภาษีเงินได้รอการตัดบัญชีทั้งหมดหรือบางส่วนมาใช้สินทรัพย์ภาษีเงินได้รอการตัดบัญชีและหนี้สินภาษีเงินได้รอการตัดบัญชีสามารถหักกลับได้เมื่อบริษัทมีสิทธิตามกฎหมายที่จะนำสินทรัพย์ภาษีเงินได้ของปีปัจจุบันมาหักกลับกับหนี้สินภาษีเงินได้ของปีปัจจุบัน

(ง) ขาดทุนต่อหุ้น

ขาดทุนต่อหุ้นคำนวณ โดยการหารขาดทุนสำหรับปีด้วยจำนวนหุ้นสามัญถ่วงเฉลี่ยถ่วงน้ำหนักที่ออกในระหว่างปี

#### 4. ผลกระทบจากการนำมาตรฐานการรายงานทางการเงินใหม่มาถือปฏิบัติ

ในระหว่างปี บริษัทได้นำมาตรฐานการรายงานทางการเงินฉบับที่ 9 เรื่อง เครื่องมือทางการเงิน และกลุ่มมาตรฐานที่เกี่ยวข้องกับเครื่องมือทางการเงิน และมาตรฐานการรายงานทางการเงินฉบับที่ 16 เรื่อง สัญญาเช่า มาถือปฏิบัติเป็นครั้งแรก ทั้งนี้ นโยบายการบัญชีใหม่ที่นำมาถือปฏิบัติตั้งแต่วันที่ 1 มกราคม 2563 ได้อธิบายไว้ในหมายเหตุข้อ 4.1

บริษัทได้นำมาตรฐานดังกล่าวมาถือปฏิบัติตั้งแต่วันที่ 1 มกราคม 2563 โดยใช้วิธีรับรู้ผลกระทบสะสมจากการปรับใช้มาตรฐานการรายงานทางการเงินดังกล่าวเป็นรายการปรับปรุงกับกำไรสะสมต้นงวด (Modified retrospective approach) และไม่ปรับปรุงข้อมูลเปรียบเทียบ ดังนั้น การจัดประเภทรายการใหม่และรายการปรับปรุงที่เกิดจากการเปลี่ยนแปลงนโยบายการบัญชีจะรับรู้ในงบแสดงฐานะการเงิน ณ วันที่ 1 มกราคม 2563

##### 4.1 นโยบายการบัญชีใหม่ที่นำมาถือปฏิบัติตั้งแต่วันที่ 1 มกราคม 2563

###### 4.1.1 เครื่องมือทางการเงิน

การจัดประเภทรายการและการวัดมูลค่า

- การจัดประเภทรายการและการวัดมูลค่าสินทรัพย์ทางการเงินประเภทตราสารหนี้แบ่งออกเป็น 3 ประเภท ได้แก่ ราคาทุนตัดจำหน่าย มูลค่ายุติธรรมผ่านกำไรหรือขาดทุน และมูลค่ายุติธรรมผ่านกำไรขาดทุนเบ็ดเสร็จอื่น โดยขึ้นอยู่กับโมเดลธุรกิจของบริษัทในการจัดการสินทรัพย์ทางการเงินและลักษณะของกระแสเงินสดตามสัญญาของสินทรัพย์ทางการเงินนั้น
- การวัดมูลค่าสินทรัพย์ทางการเงินประเภทตราสารทุนต้องวัดมูลค่าด้วยมูลค่ายุติธรรมผ่านกำไรหรือขาดทุน โดยบริษัทสามารถเลือกรับรู้สินทรัพย์ทางการเงินประเภทตราสารทุนด้วยมูลค่ายุติธรรมผ่านกำไรขาดทุนเบ็ดเสร็จอื่น โดยไม่สามารถโอนไปเป็นกำไรหรือขาดทุนในภายหลัง
- หนี้สินทางการเงินจัดประเภทรายการและวัดมูลค่าด้วยวิธีราคาทุนตัดจำหน่าย
- ตราสารอนุพันธ์จัดประเภทและวัดมูลค่าด้วยวิธีมูลค่ายุติธรรมผ่านกำไรหรือขาดทุนยกเว้นสัญญาอนุพันธ์ที่ใช้สำหรับการป้องกันความเสี่ยง

###### 4.1.2 สัญญาเช่า

กรณีที่บริษัทเป็นผู้เช่า บริษัทรับรู้สินทรัพย์สิทธิการใช้และหนี้สินตามสัญญาเช่า ณ วันที่สัญญาเช่าเริ่มมีผล จำนวนเงินที่ต้องจ่ายตามสัญญาจะปันส่วนระหว่างหนี้สินและค่าใช้จ่ายทางการเงิน ซึ่งดอกเบี้ยจ่ายจะบันทึกในงบกำไรขาดทุนตลอดอายุสัญญาเช่าเพื่อทำให้อัตราดอกเบี้ยแต่ละงวดเป็นอัตราคงที่สำหรับยอดคงเหลือของหนี้สินที่เหลืออยู่ สินทรัพย์สิทธิการใช้วัดมูลค่าโดยใช้ราคาทุน ซึ่งเป็นมูลค่าปัจจุบันของจำนวนเงินที่ต้องจ่ายชำระตามสัญญาเช่า สินทรัพย์สิทธิการใช้จะตัดค่าเสื่อมราคาตลอดอายุการใช้งานของสินทรัพย์หรืออายุของสัญญาเช่า แล้วแต่ระยะเวลาใดจะน้อยกว่า

หนี้สินตามสัญญาเช่าวัดมูลค่าตามด้วยมูลค่าปัจจุบันของจำนวนเงินที่ต้องจ่ายตามสัญญาเช่าซึ่งคิดลดด้วยอัตราดอกเบี้ยตาม نرخของหนี้สินตามสัญญาเช่าหากอัตรานั้นสามารถกำหนดได้ แต่หากอัตรานั้นไม่สามารถกำหนดได้ บริษัทจะใช้อัตราดอกเบี้ยเงินกู้ยืมส่วนเพิ่มของบริษัท

จำนวนเงินที่ต้องจ่ายตามสัญญาเช่าที่มีอายุสัญญาระยะสั้นหรือสัญญาซึ่งสินทรัพย์อ้างอิงมีมูลค่าต่ำ (low-value assets) จะรับรู้เป็นค่าใช้จ่ายในงบกำไรขาดทุน โดยใช้วิธีเส้นตรงตลอดอายุสัญญาเช่านั้น

#### 4.2 ผลกระทบต่องบการเงิน

ผลกระทบที่มีต่องบแสดงฐานะการเงิน ณ วันที่ 1 มกราคม 2563 จากการนำมาตรฐานการรายงานทางการเงินใหม่มาถือปฏิบัติเป็นครั้งแรก มีดังนี้

	พันบาท		
	มาตรฐาน การรายงาน ทางการเงิน กลุ่มเครื่องมือ ทางการเงิน	มาตรฐาน การรายงาน ทางการเงิน	มาตรฐาน การรายงาน ทางการเงิน ฉบับที่ 16
	31 ธันวาคม 2562	1 มกราคม 2563	1 มกราคม 2563
<b>สินทรัพย์</b>			
สินทรัพย์ทางการเงินตราสารหนี้	-	195,837	-
สินทรัพย์ทางการเงินตราสารทุน	-	168,359	-
เงินลงทุนในหลักทรัพย์	299,185	(299,185)	-
ที่ดิน อาคาร และอุปกรณ์	94,913	-	(3,008)
สินทรัพย์สิทธิการใช้	-	-	12,072
<b>รวมสินทรัพย์</b>	<b>394,098</b>	<b>65,011</b>	<b>9,064</b>
<b>หนี้สิน</b>			
หนี้สินภายใต้การตัดบัญชี	10,296	13,002	-
หนี้สินอื่น	38,238	-	9,064
<b>รวมหนี้สิน</b>	<b>48,534</b>	<b>13,002</b>	<b>9,064</b>
<b>ส่วนของผู้ถือหุ้น</b>			
องค์ประกอบอื่นของ			
ส่วนของผู้ถือหุ้น - สุทธิ	40,642	52,009	-
<b>รวมส่วนของผู้ถือหุ้น</b>	<b>40,642</b>	<b>52,009</b>	<b>92,651</b>

## 4.2.1 เครื่องมือทางการเงิน

ผลกระทบที่มีต่อองค์ประกอบอื่นของส่วนของผู้ถือหุ้น ณ วันที่ 1 มกราคม 2563 มีดังต่อไปนี้

	พันบาท
ตราสารทุนที่วัดมูลค่าด้วยมูลค่ายุติธรรมผ่าน	
กำไรขาดทุนเบ็ดเสร็จอื่น	52,009
<b>รวม</b>	<b>52,009</b>
<u>การจัดประเภทและการวัดมูลค่า</u>	

ณ วันที่ 1 มกราคม 2563 (วันที่ถือปฏิบัติครั้งแรก) ผู้บริหารของบริษัทได้ประเมินโมเดลธุรกิจที่ใช้จัดการสินทรัพย์และหนี้สินทางการเงิน และจัดประเภทรายการสินทรัพย์และหนี้สินทางการเงินดังนี้

	พันบาท			
	มูลค่ายุติธรรม	มูลค่ายุติธรรม		
	ผ่านกำไรหรือ ขาดทุน	ผ่านกำไรขาดทุน เบ็ดเสร็จอื่น	ราคาทุน ตัดจำหน่าย	รวม
<b>สินทรัพย์ทางการเงิน</b>				
เงินสดและรายการเทียบเท่าเงินสด	-	-	200,234	200,234
รายได้จากการลงทุนค้างรับ	-	-	911	911
สินทรัพย์ทางการเงินตราสารหนี้	-	-	195,837	195,837
สินทรัพย์ทางการเงินตราสารทุน	-	168,359	-	168,359
สินทรัพย์อื่น	-	-	108,321	108,321
<b>หนี้สินทางการเงิน</b>				
หนี้สินอื่น	-	-	25,827	25,827

## 4.2.2 สัญญาเช่า

ในการนำมาตราฐานการรายงานทางการเงิน ฉบับที่ 16 มาใช้เป็นครั้งแรก บริษัทรับรู้หนี้สินตามสัญญาเช่าสำหรับสัญญาเช่าที่เคยจัดประเภทเป็นสัญญาเช่าดำเนินงานภายใต้มาตรฐานการบัญชีฉบับที่ 17 เรื่อง สัญญาเช่า เป็นสินทรัพย์สิทธิการใช้โดยมีมูลค่าเท่ากับหนี้สินตามสัญญาเช่า ปรับปรุงด้วยจำนวนเงินที่ต้องจ่ายชำระตามสัญญาเช่าที่จ่ายล่วงหน้าหรือค้างจ่ายซึ่งเกี่ยวข้องกับสัญญาเช่าที่รับรู้ในงบแสดงฐานะการเงินก่อนวันที่นำมาปฏิบัติใช้ครั้งแรก หนี้สินตามสัญญาเช่าดังกล่าววัดมูลค่าด้วยมูลค่าปัจจุบันของจำนวนเงินที่ต้องจ่ายชำระตามสัญญาเช่าที่ยังไม่ได้จ่ายชำระ คัดลดด้วยอัตราดอกเบี้ยเงินกู้ยืมส่วนเพิ่มของบริษัท อัตราดอกเบี้ยเงินกู้ยืมส่วนเพิ่มที่นำมาคำนวณหนี้สินตามสัญญาเช่า ณ วันที่ 1 มกราคม 2563 อยู่ที่ร้อยละ 6

บริษัท ไทยเศรษฐกิจประกันภัย จำกัด (มหาชน)

หมายเหตุประกอบงบการเงิน

สำหรับปีสิ้นสุดวันที่ 31 ธันวาคม 2563

สำหรับสัญญาเช่าที่เคจจัดประเภทเป็นสัญญาเช่าเงินทุนตามมาตรฐานการบัญชีฉบับที่ 17 บริษัทรับรู้มูลค่าตามบัญชีของสินทรัพย์และหนี้สินตามสัญญาเช่าดังกล่าวก่อนวันที่นำมาตราฐานการรายงานทางการเงินฉบับที่ 16 มาถือปฏิบัติเป็นมูลค่าตามบัญชีของสินทรัพย์สิทธิการใช้และหนี้สินตามสัญญาเช่า ณ วันที่นำมาปฏิบัติใช้ครั้งแรก

	พันบาท
ภาระผูกพันตามสัญญาเช่าดำเนินงานที่เปิดเผย ณ วันที่ 31 ธันวาคม 2562	29,950
หัก สัญญาเช่าระยะสั้นและสัญญาเช่าที่สินทรัพย์อ้างอิงมีมูลค่าต่ำ	(3,594)
หัก สัญญาพิจารณาเป็นสัญญาบริการ	(17,291)
หัก ดอกเบี้ยจ่ายรอดัดบัญชี	(702)
หนี้สินตามสัญญาเช่าเพิ่มขึ้นจากการนำมาตราฐาน	
การรายงานทางการเงินฉบับที่ 16 มาปฏิบัติใช้	8,363
หนี้สินตามสัญญาเช่าเงินทุน ณ วันที่ 31 ธันวาคม 2562	2,240
<b>หนี้สินตามสัญญาเช่า ณ วันที่ 1 มกราคม 2563</b>	<b>10,603</b>

สินทรัพย์สิทธิการใช้แบ่งตามประเภทสินทรัพย์ได้ดังนี้

	พันบาท	
	31 ธันวาคม 2563	1 มกราคม 2563
อาคารและส่วนปรับปรุงอาคาร	5,214	9,064
ยานพาหนะ	2,278	3,008
<b>รวม</b>	<b>7,492</b>	<b>12,072</b>

5. รายการกับบุคคลหรือกิจการที่เกี่ยวข้องกัน

สินทรัพย์ หนี้สิน รายได้ และค่าใช้จ่ายส่วนหนึ่งของบริษัทเกิดขึ้นจากรายการกับบุคคลและกิจการที่เกี่ยวข้องกัน กิจการเหล่านี้เกี่ยวข้องกันโดยการมีผู้ถือหุ้นและ/หรือกรรมการร่วมกัน งบการเงินนี้ได้รวมผลของรายการดังกล่าว

รายการซึ่งมีสาระสำคัญที่เกิดขึ้นกับบุคคลและกิจการที่เกี่ยวข้องกันสำหรับปีสิ้นสุดวันที่ 31 ธันวาคม 2563 และ 2562 มีดังนี้

	ลักษณะ		นโยบาย		พันบาท	
	ความสัมพันธ์	กรรมการบริษัท	การกำหนดราคา	อัตราดอกเบี้ย	2563	2562
<b>คุณชนพล บุญวรัตน์</b>						
ดอกเบี้ยจ่าย				ร้อยละ 5 และ 7 ต่อปี	-	2,368



บริษัท ไทยเศรษฐกิจประกันภัย จำกัด (มหาชน)

หมายเหตุประกอบงบการเงิน

สำหรับปีสิ้นสุดวันที่ 31 ธันวาคม 2563

	ลักษณะ	นโยบาย	พันบาท	
			2563	2562
	ความสัมพันธ์	การกำหนดราคา		
บริษัท ออโต้ บิซซ์ จำกัด	ผู้ถือหุ้นและ ผู้บริหารร่วมกัน*	เงื่อนไขเป็นไปตามที่ ตกลงไว้ในสัญญา		
เบี้ยประกันภัยรับ			-	74
ค่าเช่ารถยนต์			-	98
ค่าเช่าคอมพิวเตอร์			-	8
ค่าทำความสะอาด			-	48
<b>รวม</b>			<b>-</b>	<b>154</b>
บริษัท สำนักงานกฎหมาย เอส.พี. แอนด์ หลุยส์ จำกัด	ผู้บริหารร่วมกัน**	เงื่อนไขเป็นไปตามที่ ตกลงไว้ในสัญญา		
ค่าธรรมเนียมอื่น			-	101

\* มีการเปลี่ยนแปลงกลุ่มผู้ถือหุ้นและผู้บริหารเมื่อวันที่ 8 กุมภาพันธ์ 2562

\*\* สิ้นสุดความสัมพันธ์เมื่อวันที่ 13 สิงหาคม 2563

ค่าตอบแทนที่เป็นตัวเงินของผู้บริหารสำหรับปีสิ้นสุดวันที่ 31 ธันวาคม 2563 และ 2562 มีดังนี้

	พันบาท	
	2563	2562
เงินเดือน	18,508	19,981
เบี้ยประชุม	1,305	2,099
ค่าบำเหน็จ	-	55
เงินสมทบเข้ากองทุนสำรองเลี้ยงชีพส่วนของบริษัท	271	312
ผลประโยชน์พนักงานเมื่อเกษียณอายุ	183	203
<b>รวม</b>	<b>20,267</b>	<b>22,650</b>

## 6. เงินสดและรายการเทียบเท่าเงินสด

	พันบาท	
	2563	2562
เงินสด	130	130
เงินฝากธนาคารประเภทไม่กำหนดระยะเวลาจ่ายคืน	177,705	200,104
<b>รวม</b>	<b>177,835</b>	<b>200,234</b>

ณ วันที่ 31 ธันวาคม 2563 เงินฝากธนาคารจำนวนเงิน 0.1 ล้านบาทได้ถูกนำมาเป็นหลักทรัพย์ค้ำประกันวงเงินสินเชื่อกับธนาคารในประเทศ ตามที่กล่าวไว้ในหมายเหตุ 36 ง) (31 ธันวาคม 2562 : 0.1 ล้านบาท)

## 7. เบี้ยประกันภัยค้างรับ

การวิเคราะห์อายุเบี้ยประกันภัยค้างรับ ณ วันที่ 31 ธันวาคม 2563 และ 2562 โดยจำแนกอายุตามเงินต้นที่ค้างชำระนับตั้งแต่วันที่ครบกำหนดชำระตามกฎหมายว่าด้วยการเก็บเบี้ยประกันภัย มีดังนี้

	พันบาท	
	2563	2562
ยังไม่ถึงกำหนดรับชำระ	60,195	52,160
ค้างรับไม่เกิน 30 วัน	14,624	17,865
ค้างรับ 31 - 60 วัน	3,705	7,579
ค้างรับ 61 - 90 วัน	711	2,568
ค้างรับ 91 - 365 วัน	5,584	10,915
ค้างรับเกินกว่า 365 วัน	3,763	194,758
<b>รวม</b>	<b>88,582</b>	<b>285,845</b>
หัก ค่าเผื่อนี้สงสัยจะสูญ	(3,763)	(199,158)
<b>สุทธิ</b>	<b>84,819</b>	<b>86,687</b>

สำหรับเบี้ยประกันภัยค้างรับจากตัวแทนและนายหน้าประกันภัย บริษัทได้กำหนดหลักเกณฑ์การติดตามหนี้ให้เป็นไปตามกฎหมายว่าด้วยการเก็บเบี้ยประกันภัย เบี้ยประกันภัยค้างรับจากตัวแทนและนายหน้าประกันภัยรายใหญ่จำนวน 5 ราย ณ วันที่ 31 ธันวาคม 2563 มีจำนวนเงิน 51.8 ล้านบาท (31 ธันวาคม 2562: 240.2 ล้านบาท) สำหรับหนี้ที่เกินกว่ากำหนดรับชำระ บริษัทได้ดำเนินการตามกฎหมายกับตัวแทนและนายหน้าตามนโยบายของบริษัทเป็นกรณีไป ณ วันที่ 31 ธันวาคม 2563 บริษัทตั้งค่าเผื่อนี้สงสัยจะสูญจำนวนเงิน 3.8 ล้านบาท (31 ธันวาคม 2562: 199.2 ล้านบาท) ฝ่ายบริหารของบริษัทเชื่อว่าค่าเผื่อนี้สงสัยจะสูญจำนวนดังกล่าวเพียงพอต่อผลเสียหายที่อาจเกิดขึ้นจากการเรียกเก็บเงินจากลูกหนี้ไม่ได้

บริษัท ไทยเศรษฐกิจประกันภัย จำกัด (มหาชน)

หมายเหตุประกอบงบการเงิน

สำหรับปีสิ้นสุดวันที่ 31 ธันวาคม 2563

8. สินทรัพย์จากการประกันภัยต่อ

	พันบาท	
	2563	2562
สำรองประกันภัยส่วนที่เรียกคืนจากบริษัทประกันภัยต่อ		
- สำรองค่าสินไหมทดแทน	115,201	103,501
สำรองเบี้ยประกันภัย		
- สำรองเบี้ยประกันภัยที่ยังไม่ถือเป็นรายได้จากการประกันภัยต่อ	170,325	106,063
<b>รวม</b>	<b>285,526</b>	<b>209,564</b>

9. ลูกหนี้จากสัญญาประกันภัยต่อ

	พันบาท	
	2563	2562
เงินค้างรับเกี่ยวกับการประกันภัยต่อ	54,841	207,758
หัก ค่าเผื่อหนี้สงสัยจะสูญ	-	(94,831)
<b>สุทธิ</b>	<b>54,841</b>	<b>112,927</b>

ณ วันที่ 31 ธันวาคม 2563 และ 2562 ยอดคงเหลือของเงินค้างรับเกี่ยวกับการประกันภัยต่อ โดยจำแนกอายุตามเงินต้นที่ค้างชำระแสดงได้ดังนี้

	พันบาท	
	2563	2562
ยังไม่ถึงกำหนดรับชำระ	46,047	40,970
ค้างรับไม่เกินระยะเวลา 12 เดือน	1,840	37,358
ค้างรับเป็นระยะเวลา 1 - 2 ปี	5,584	6,405
ค้างรับเกินกว่า 2 ปี	1,370	123,025
<b>รวม</b>	<b>54,841</b>	<b>207,758</b>
หัก ค่าเผื่อหนี้สงสัยจะสูญ	-	(94,831)
<b>สุทธิ</b>	<b>54,841</b>	<b>112,927</b>

บริษัท ไทยเศรษฐกิจประกันภัย จำกัด (มหาชน)

หมายเหตุประกอบงบการเงิน

สำหรับปีสิ้นสุดวันที่ 31 ธันวาคม 2563

10. สินทรัพย์ทางการเงินตราสารหนี้

	พันบาท
	2563
ตราสารหนี้ที่วัดมูลค่าด้วยราคาทุนตัดจำหน่าย	
ตราสารหนี้ภาคเอกชน	4,999
เงินฝากสถาบันการเงินที่ครบกำหนดเกินกว่าสามเดือน	151,528
<b>รวม</b>	<b>156,527</b>

ณ วันที่ 31 ธันวาคม 2563 สินทรัพย์ทางการเงินตราสารหนี้ที่วัดมูลค่าด้วยราคาทุนตัดจำหน่าย มีระยะเวลาคงเหลือของตราสารหนี้ นับจากวันสิ้นปี ดังนี้

	พันบาท			
	2563			
	ครบกำหนดภายใน			
	ภายใน 1 ปี	1 - 5 ปี	เกิน 5 ปี	รวม
ตราสารหนี้ที่วัดมูลค่าด้วยราคาทุนตัดจำหน่าย				
ตราสารหนี้ภาคเอกชน	-	4,999	-	4,999
เงินฝากสถาบันการเงินที่ครบกำหนด				
เกินกว่าสามเดือน	151,528	-	-	151,528
<b>รวม</b>	<b>151,528</b>	<b>4,999</b>	<b>-</b>	<b>156,527</b>

ณ วันที่ 31 ธันวาคม 2563 เงินฝากสถาบันการเงินที่ครบกำหนดเกินกว่าสามเดือนจำนวน 125.8 ล้านบาท ได้วางไว้เป็นเงินสำรองประกันภัยกับนายทะเบียนตามที่กล่าวไว้ในหมายเหตุ 32 และ 33

ณ วันที่ 31 ธันวาคม 2563 เงินฝากสถาบันการเงินที่ครบกำหนดเกินกว่าสามเดือน จำนวน 0.1 ล้านบาท ได้ถูกนำมาเป็นหลักทรัพย์ค้ำประกันวงเงินสินเชื่อกับธนาคารในประเทศ ตามที่กล่าวไว้ในหมายเหตุ 36 ง)

## 11. สินทรัพย์ทางการเงินตราสารทุน

	พันบาท
	2563
ตราสารทุนที่วัดมูลค่ายุติธรรมผ่านกำไรหรือขาดทุน	
ตราสารทุนในประเทศ	36,181
หน่วยลงทุนในประเทศ	48,190
หน่วยลงทุนต่างประเทศ	14,440
รวมตราสารทุนที่วัดมูลค่ายุติธรรมผ่านกำไรหรือขาดทุน	98,811
ตราสารทุนที่วัดมูลค่ายุติธรรมผ่านกำไรขาดทุนเบ็ดเสร็จอื่น	
ตราสารทุนในประเทศ	34,820
หน่วยลงทุนในประเทศ	131,661
รวมตราสารทุนที่วัดมูลค่ายุติธรรมผ่านกำไรหรือขาดทุนเบ็ดเสร็จอื่น	166,481
<b>รวม</b>	<b>265,292</b>

## 12. เงินลงทุนในหลักทรัพย์

	พันบาท	
	2562	
	ราคาทุน / ราคาทุน ตัดจำหน่าย	มูลค่ายุติธรรม
เงินลงทุนเพื่อขาย		
ตราสารทุนในความต้องการของตลาด	60	-
หน่วยลงทุน	102,198	101,797
หัก ขาดทุนที่ยังไม่เกิดขึ้นจริง		
จากการปรับมูลค่าเงินลงทุน	(461)	-
รวมเงินลงทุนเพื่อขาย	101,797	101,797
เงินลงทุนที่จะถือจนครบกำหนด		
เงินฝากสถาบันการเงินที่ครบกำหนด		
เกินกว่าสามเดือน	195,837	
รวมเงินลงทุนที่จะถือจนครบกำหนด	195,837	
เงินลงทุนทั่วไป		
ตราสารทุนที่ไม่อยู่ในความต้องการของตลาด	1,551	
<b>รวม</b>	<b>299,185</b>	

## บริษัท ไทยเศรษฐกิจประกันภัย จำกัด (มหาชน)

### หมายเหตุประกอบงบการเงิน

สำหรับปีสิ้นสุดวันที่ 31 ธันวาคม 2563

ตามที่กล่าวในหมายเหตุข้อ 4 ในระหว่างปี บริษัทได้นำมาตรฐานการรายงานฉบับที่ 9 เรื่องเครื่องมือทางการเงิน และกลุ่มมาตรฐานที่เกี่ยวข้องกับเครื่องมือทางการเงิน มาถือปฏิบัติเป็นครั้งแรก บริษัทจึงได้จัดประเภทรายการและวัดมูลค่าสินทรัพย์ทางการเงินใหม่ ผลกระทบที่มีต่อการจัดประเภทรายการและการวัดมูลค่าได้แสดงไว้ในหมายเหตุข้อ 4.2

เงินลงทุนที่จะถือจนครบกำหนด ณ วันที่ 31 ธันวาคม 2562 มีระยะเวลาครบกำหนด ดังต่อไปนี้

	ราคาทุน			
	พันบาท			
	2562			
	ครบกำหนดภายใน			
	1 ปี	1 - 5 ปี	เกิน 5 ปี	รวม
เงินฝากสถาบันการเงินที่ครบกำหนด				
เกินกว่าสามเดือน	195,837	-	-	195,837
<b>รวมเงินลงทุนที่จะถือจนครบกำหนด</b>	<b>195,837</b>	<b>-</b>	<b>-</b>	<b>195,837</b>

ณ วันที่ 31 ธันวาคม 2562 เงินลงทุนที่จะถือจนครบกำหนด จำนวน 95.1 ล้านบาท ได้วางไว้เป็นเงินสำรองประกันภัยกับนายทะเบียนตามที่กล่าวไว้ในหมายเหตุ 32 และ 33

ณ วันที่ 31 ธันวาคม 2562 เงินฝากประจำจำนวน 0.1 ล้านบาท ได้ถูกนำมาเป็นหลักทรัพย์ค้ำประกันวงเงินสินเชื่อกับธนาคารในประเทศตามที่กล่าวไว้ในหมายเหตุ 36 ง)

### 13. เงินให้กู้ยืม

ณ วันที่ 31 ธันวาคม 2563 มูลค่าของเงินให้กู้ยืมจำแนกตามการวิเคราะห์ลำดับชั้นความเสี่ยงด้านเครดิต ดังนี้

การจัดชั้น	พันบาท	
	2563	
	ทรัพย์สินจำนอง	รวม
	เป็นประกัน	
ชั้นที่ 1 – เงินให้กู้ยืมที่ไม่มีการเพิ่มขึ้นอย่างมีนัยสำคัญของความเสี่ยงด้านเครดิต		
ด้านเครดิต	22,000	22,000
<b>รวม</b>	<b>22,000</b>	<b>22,000</b>

เงินให้กู้ยืมจำนวน 22.0 ล้านบาท เป็นเงินให้กู้ยืมแก่บุคคลภายนอกรายหนึ่ง โดยเงินให้กู้ยืมดังกล่าวมีอัตราดอกเบี้ยร้อยละ 8 ต่อปี และมีกำหนดชำระดอกเบี้ยเป็นรายเดือนตั้งแต่เดือนกรกฎาคม 2563 เงินให้กู้ยืมดังกล่าวมีกำหนดจ่ายชำระคืนภายใน 1 ปีนับตั้งแต่วันที่ทำสัญญาและมีการจดจำนองอสังหาริมทรัพย์เป็นประกันซึ่งคือวันที่ 20 กรกฎาคม 2563

บริษัท ไทยเศรษฐกิจประกันภัย จำกัด (มหาชน)

หมายเหตุประกอบงบการเงิน

สำหรับปีสิ้นสุดวันที่ 31 ธันวาคม 2563

14. ที่ดิน อาคาร และอุปกรณ์

	พันบาท							รวม
	ที่ดิน	ส่วนปรับปรุง ที่ดิน	อาคาร และ ส่วนปรับปรุง อาคาร	เครื่องตกแต่ง ติดตั้งและ เครื่องใช้ สำนักงาน	คอมพิวเตอร์	ยานพาหนะ	งานระหว่าง ก่อสร้าง	
<b>ราคาทุน</b>								
ณ วันที่ 1 มกราคม 2562	45,101	3,300	67,107	38,120	27,897	-	-	181,525
เพิ่มขึ้น	-	-	-	4,425	1,749	3,650	4,466	14,290
จำหน่าย	(15,837)	(3,249)	(33,088)	-	-	-	-	(52,174)
<b>ณ วันที่ 31 ธันวาคม 2562</b>	<b>29,264</b>	<b>51</b>	<b>34,019</b>	<b>42,545</b>	<b>29,646</b>	<b>3,650</b>	<b>4,466</b>	<b>143,641</b>
รายการปรับปรุงจากการนำ มาตรฐานการรายงานทางการเงิน ฉบับที่ 16 มาใช้ (หมายเหตุ 4.2.2)	-	-	-	-	-	(3,650)	-	(3,650)
เพิ่มขึ้น	-	-	-	1,135	273	-	-	1,408
จำหน่าย	-	-	-	(11)	-	-	-	(11)
โอนเข้า (โอนออก)	-	-	-	4,466	-	-	(4,466)	-
<b>ณ วันที่ 31 ธันวาคม 2563</b>	<b>29,264</b>	<b>51</b>	<b>34,019</b>	<b>48,135</b>	<b>29,919</b>	<b>-</b>	<b>-</b>	<b>141,388</b>
<b>ค่าเสื่อมราคาสะสม</b>								
ณ วันที่ 1 มกราคม 2562	-	3,234	57,128	37,582	27,414	-	-	125,358
ค่าเสื่อมราคาสำหรับปี	-	24	1,160	483	298	642	-	2,607
จำหน่าย	-	(3,212)	(31,319)	-	-	-	-	(34,531)
<b>ณ วันที่ 31 ธันวาคม 2562</b>	<b>-</b>	<b>46</b>	<b>26,969</b>	<b>38,065</b>	<b>27,712</b>	<b>642</b>	<b>-</b>	<b>93,434</b>
รายการปรับปรุงจากการนำ มาตรฐานการรายงานทางการเงิน ฉบับที่ 16 มาใช้ (หมายเหตุ 4.2.2)	-	-	-	-	-	(642)	-	(642)
ค่าเสื่อมราคาสำหรับปี	-	3	133	2,289	527	-	-	2,952
จำหน่าย	-	-	-	(11)	-	-	-	(11)
รายการปรับปรุง	-	-	(918)	-	-	-	-	(918)
<b>ณ วันที่ 31 ธันวาคม 2563</b>	<b>-</b>	<b>49</b>	<b>26,184</b>	<b>40,343</b>	<b>28,239</b>	<b>-</b>	<b>-</b>	<b>94,815</b>
<b>ค่าเผื่อการด้อยค่า</b>								
ณ วันที่ 1 มกราคม 2562	2,269	-	4,010	290	205	-	-	6,774
กลับรายการค่าเผื่อการด้อยค่า	-	-	(215)	-	-	-	-	(215)
<b>ณ วันที่ 31 ธันวาคม 2562</b>	<b>2,269</b>	<b>-</b>	<b>3,795</b>	<b>290</b>	<b>205</b>	<b>-</b>	<b>-</b>	<b>6,559</b>
<b>ณ วันที่ 31 ธันวาคม 2563</b>	<b>2,269</b>	<b>-</b>	<b>3,795</b>	<b>290</b>	<b>205</b>	<b>-</b>	<b>-</b>	<b>6,559</b>
<b>มูลค่าทุนสุทธิ</b>								
ณ วันที่ 31 ธันวาคม 2562	26,995	5	3,255	4,190	1,729	3,008	4,466	43,648
ณ วันที่ 31 ธันวาคม 2563	26,995	2	4,040	7,502	1,475	-	-	40,014

บริษัท ไทยเศรษฐกิจประกันภัย จำกัด (มหาชน)

หมายเหตุประกอบงบการเงิน

สำหรับปีสิ้นสุดวันที่ 31 ธันวาคม 2563

พันบาท

	ที่ดิน	ส่วนปรับปรุง ที่ดิน	อาคาร และ ส่วนปรับปรุง อาคาร	เครื่องตกแต่ง ติดตั้งและ เครื่องใช้ สำนักงาน	คอมพิวเตอร์	ยานพาหนะ	งานระหว่าง ก่อสร้าง	รวม
<b>มูลค่าที่ตีเพิ่ม</b>								
ณ วันที่ 1 มกราคม 2562	66,699	-	36,912	5,241	690	-	-	109,542
เพิ่มขึ้น	5,266	-	2,894	-	-	-	-	8,160
จำหน่าย	(31,323)	-	(24,518)	-	-	-	-	(55,841)
<b>ณ วันที่ 31 ธันวาคม 2562</b>	<b>40,642</b>	<b>-</b>	<b>15,288</b>	<b>5,241</b>	<b>690</b>	<b>-</b>	<b>-</b>	<b>61,861</b>
<b>ณ วันที่ 31 ธันวาคม 2563</b>	<b>40,642</b>	<b>-</b>	<b>15,288</b>	<b>5,241</b>	<b>690</b>	<b>-</b>	<b>-</b>	<b>61,861</b>
<b>ค่าเสื่อมราคาสะสม ของมูลค่าที่ตีเพิ่ม</b>								
ณ วันที่ 1 มกราคม 2562	-	-	8,544	5,241	690	-	-	14,475
ค่าเสื่อมราคาสำหรับปี	-	-	1,216	-	-	-	-	1,216
จำหน่าย	-	-	(5,095)	-	-	-	-	(5,095)
<b>ณ วันที่ 31 ธันวาคม 2562</b>	<b>-</b>	<b>-</b>	<b>4,665</b>	<b>5,241</b>	<b>690</b>	<b>-</b>	<b>-</b>	<b>10,596</b>
ค่าเสื่อมราคาสำหรับปี	-	-	485	-	-	-	-	485
<b>ณ วันที่ 31 ธันวาคม 2563</b>	<b>-</b>	<b>-</b>	<b>5,150</b>	<b>5,241</b>	<b>690</b>	<b>-</b>	<b>-</b>	<b>11,081</b>
<b>มูลค่าที่ตีเพิ่มสุทธิ</b>								
ณ วันที่ 31 ธันวาคม 2562	40,642	-	10,623	-	-	-	-	51,265
ณ วันที่ 31 ธันวาคม 2563	40,642	-	10,138	-	-	-	-	50,780
<b>มูลค่าตามบัญชีสุทธิ</b>								
ณ วันที่ 31 ธันวาคม 2562	67,637	5	13,878	4,190	1,729	3,008	4,466	94,913
ณ วันที่ 31 ธันวาคม 2563	67,637	2	14,178	7,502	1,475	-	-	90,794

ณ วันที่ 31 ธันวาคม 2563 และ 2562 สินทรัพย์ถาวรบางรายการซึ่งมีรายละเอียดดังต่อไปนี้

- ก) มูลค่าต้นทุนของอาคารและอุปกรณ์จำนวน 54.1 ล้านบาท และ 53.9 ล้านบาท ตามลำดับ ได้ตัดค่าเสื่อมราคาเต็มจำนวนแล้วแต่บริษัทยังสามารถใช้ประโยชน์จากสินทรัพย์เหล่านั้นได้
- ข) มูลค่าสุทธิตามบัญชีของที่ดินและอาคารจำนวน 35.2 ล้านบาท และ 34.7 ล้านบาท ตามลำดับ ได้ถูกจดจำนอง/จำหน่ายเป็นหลักทรัพย์ค้ำประกันวงเงินสินเชื่อกับธนาคารในประเทศ ตามที่กล่าวไว้ในหมายเหตุ 36 ง)

บริษัทได้จัดให้มีการประเมินราคาที่ดินและอาคารตามรายงานของผู้ประเมินราคาอิสระในปี 2562 ซึ่งใช้วิธีต้นทุนและวิธีพิจารณาจากมูลค่าตลาดของทรัพย์สินเปรียบเทียบกับราคาตามบัญชีของสินทรัพย์ ณ วันที่ 30 มิถุนายน 2562

ค่าเสื่อมราคาของส่วนเกินทุนจากการตีราคาสินทรัพย์สำหรับปีสิ้นสุดวันที่ 31 ธันวาคม 2563 และ 2562 จำนวนเงิน 0.5 ล้านบาท และ 1.2 ล้านบาท ได้โอนไปยังขาดทุนสะสม



## 15. สินทรัพย์สิทธิการใช้

	พันบาท		
	อาคารและ		
	ส่วนปรับปรุง		
	อาคาร	ยานพาหนะ	รวม
<b>ราคาทุน</b>			
ณ วันที่ 1 มกราคม 2563	-	-	-
รายการปรับปรุงจากการนำมาตรฐานการรายงาน ทางการเงินฉบับที่ 16 มาใช้ (หมายเหตุ 4.2.2)	9,064	3,650	12,714
ตัดจำหน่าย	(292)	-	(292)
<b>ณ วันที่ 31 ธันวาคม 2563</b>	<b>8,772</b>	<b>3,650</b>	<b>12,422</b>
<b>ค่าเสื่อมราคาสะสม</b>			
ณ วันที่ 1 มกราคม 2563	-	-	-
รายการปรับปรุงจากการนำมาตรฐานการรายงาน ทางการเงินฉบับที่ 16 มาใช้ (หมายเหตุ 4.2.2)	-	642	642
ค่าเสื่อมราคาสำหรับปี	3,637	730	4,367
ตัดจำหน่าย	(79)	-	(79)
<b>ณ วันที่ 31 ธันวาคม 2563</b>	<b>3,558</b>	<b>1,372</b>	<b>4,930</b>
<b>มูลค่าตามบัญชีสุทธิ</b>			
<b>ณ วันที่ 31 ธันวาคม 2563</b>	<b>5,214</b>	<b>2,278</b>	<b>7,492</b>

สำหรับปีสิ้นสุดวันที่ 31 ธันวาคม 2563 ค่าเช่าที่เกิดจากสัญญาเช่าที่ไม่ได้ถูกรับรู้เป็นสินทรัพย์ประกอบด้วยค่าเช่าจากสัญญาเช่าระยะสั้นจำนวน 1.3 ล้านบาท และค่าเช่าจากสัญญาเช่าซึ่งสินทรัพย์มีมูลค่าต่ำจำนวน 1.6 ล้านบาท

บริษัท ไทยเศรษฐกิจประกันภัย จำกัด (มหาชน)

หมายเหตุประกอบงบการเงิน

สำหรับปีสิ้นสุดวันที่ 31 ธันวาคม 2563

16. สินทรัพย์อื่น

	พันบาท	
	2563	2562
ภาษีมูลค่าเพิ่มรอขอคืน	32,812	37,788
ลูกหนี้ค่าซื้ออาคาร	-	90,000
ค่าใช้จ่ายจ่ายล่วงหน้า	1,117	19,401
เงินทรองจ่าย	272	23,994
ลูกหนี้อื่น - สุทธิ	10,697	6,301
เงินมัดจำ	4,898	4,455
อื่น ๆ	10,646	16,990
<b>รวม</b>	<b>60,442</b>	<b>198,929</b>

ณ วันที่ 31 ธันวาคม 2563 บริษัทได้รับชำระจากลูกหนี้ค่าซื้ออาคารครบแล้วทั้งจำนวน

ในเดือนธันวาคม 2562 บริษัทได้เข้าทำสัญญาโครงการศึกษาพัฒนา และขยายกิจการสาขาทั่วประเทศ โดยบริษัทได้จ่ายเงินทรองจ่ายไปให้กับผู้จัดการโครงการดังกล่าวเป็นจำนวน 20.0 ล้านบาท ซึ่งผู้บริหารโครงการได้จบโครงการในระหว่างเดือนมิถุนายน 2563 และได้คืนเงินทรองจ่ายดังกล่าวเป็นจำนวนเงิน 17.7 ล้านบาทแล้ว

17. หนี้สินจากสัญญาประกันภัย

	พันบาท		
	2563		
	หนี้สินตามสัญญาประกันภัย	หนี้สินส่วนที่เอาประกันต่อ (หมายเหตุ 8)	สุทธิ
สำรองค่าสินไหมทดแทน			
- ค่าสินไหมทดแทนที่เกิดขึ้นและได้รับรายงานแล้ว	204,575	(94,946)	109,629
- ค่าสินไหมทดแทนที่เกิดขึ้นแต่ยังไม่ได้รับรายงาน (IBNR)	64,007	(20,255)	43,752
	268,582	(115,201)	153,381
สำรองเบี้ยประกันภัยที่ยังไม่ถือเป็นรายได้	326,315	(170,325)	155,990
<b>รวม</b>	<b>594,897</b>	<b>(285,526)</b>	<b>309,371</b>

บริษัท ไทยเศรษฐกิจประกันภัย จำกัด (มหาชน)

หมายเหตุประกอบงบการเงิน

สำหรับปีสิ้นสุดวันที่ 31 ธันวาคม 2563

	พันบาท		
	2562		
หนี้สินตามสัญญา ประกันภัย	หนี้สินส่วนที่เอา ประกันต่อ		สุทธิ
	(หมายเหตุ 8)		
สำรองค่าสินไหมทดแทน			
- ค่าสินไหมทดแทนที่เกิดขึ้นและได้รับรายงานแล้ว	165,830	(84,198)	81,632
- ค่าสินไหมทดแทนที่เกิดขึ้นแต่ยังไม่ได้รับ รายงาน (IBNR)	58,822	(19,303)	39,519
	224,652	(103,501)	121,151
สำรองเบี้ยประกันภัยที่ยังไม่ถือเป็นรายได้	320,681	(106,063)	214,618
<b>รวม</b>	<b>545,333</b>	<b>(209,564)</b>	<b>335,769</b>

17.1 สำรองประกันภัยสำหรับสัญญาประกันภัยระยะสั้น

17.1.1 สำรองค่าสินไหมทดแทน

	พันบาท	
	2563	2562
ยอดคงเหลือต้นปี	224,652	353,268
ค่าสินไหมทดแทนที่เกิดขึ้นระหว่างปี	348,519	234,705
การเปลี่ยนแปลงประมาณการสินไหมทดแทนที่เกิดขึ้นในปีและ ข้อสมมติในการคำนวณสำรองค่าสินไหมทดแทน	5,185	(29,816)
ค่าสินไหมทดแทนจ่ายระหว่างปี	(309,774)	(333,505)
<b>ยอดคงเหลือปลายปี</b>	<b>268,582</b>	<b>224,652</b>

17.1.2 สำรองเบี้ยประกันภัยที่ยังไม่ถือเป็นรายได้

	พันบาท	
	2563	2562
ยอดคงเหลือต้นปี	320,681	192,949
เบี้ยประกันภัยรับสำหรับปี	665,503	507,287
เบี้ยประกันภัยที่ถือเป็นรายได้ในปี	(659,869)	(379,555)
<b>ยอดคงเหลือปลายปี</b>	<b>326,315</b>	<b>320,681</b>

บริษัท ไทยเศรษฐกิจประกันภัย จำกัด (มหาชน)

หมายเหตุประกอบงบการเงิน

สำหรับปีสิ้นสุดวันที่ 31 ธันวาคม 2563

17.2 ตารางพัฒนาการค่าสินไหมทดแทน

17.2.1 ตารางค่าสินไหมทดแทนก่อนการประกันภัยต่อ

ปีอุบัติเหตุ / ปีที่รายงาน	พันบาท						รวม
	2558	2559	2560	2561	2562	2563	
ประมาณการค่าสินไหมทดแทน:							
- ณ สิ้นปีอุบัติเหตุ	273,973	438,577	628,309	433,968	267,047	418,930	
- หนึ่งปีถัดไป	400,346	563,951	545,818	403,244	259,957		
- สองปีถัดไป	423,408	526,714	482,481	350,586			
- สามปีถัดไป	419,247	509,842	480,541				
- สี่ปีถัดไป	419,677	511,184					
- ห้าปีถัดไป	416,826						
ประมาณการค่าสินไหมทดแทนสัมบูรณ์	416,826	511,184	480,541	350,586	259,957	418,930	2,438,024
ค่าสินไหมทดแทนจ่ายสะสม	(416,822)	(510,210)	(477,020)	(348,569)	(217,032)	(215,960)	(2,185,613)
รวม	4	974	3,521	2,017	42,925	202,970	252,411
การรับประกันภัยต่อตามสัญญา							479
ค่าใช้จ่ายจัดการสินไหมทดแทน ที่ไม่สามารถจัดสรรได้							15,692
รวมสำรองค่าสินไหมทดแทน ก่อนการประกันภัยต่อ							<u>268,582</u>

บริษัท ไทยเศรษฐกิจประกันภัย จำกัด (มหาชน)

หมายเหตุประกอบงบการเงิน

สำหรับปีสิ้นสุดวันที่ 31 ธันวาคม 2563

ปีอุบัติเหตุ / ปีที่รายงาน	พันบาท						รวม
	2557	2558	2559	2560	2561	2562	
ประมาณการค่าสินไหมทดแทน:							
- ณ สิ้นปีอุบัติเหตุ	405,677	273,973	438,577	628,309	433,968	267,047	
- หนึ่งปีถัดไป	586,315	400,346	563,951	545,818	403,244		
- สองปีถัดไป	583,422	423,408	526,714	482,481			
- สามปีถัดไป	588,263	419,247	509,842				
- สี่ปีถัดไป	585,490	419,677					
- ห้าปีถัดไป	585,106						
ประมาณการค่าสินไหมทดแทนสัมบูรณ์	585,106	419,677	509,842	482,481	403,244	267,047	2,667,397
ค่าสินไหมทดแทนจ่ายสะสม	(578,660)	(416,517)	(507,185)	(476,222)	(341,016)	(137,881)	(2,457,481)
รวม	6,446	3,160	2,657	6,259	62,228	129,166	209,916
ปีอุบัติเหตุ 2556 และก่อนหน้า							2,101
การรับประกันภัยต่อตามสัญญา							72
ค่าใช้จ่ายจัดการค่าสินไหมทดแทน ที่ไม่สามารถจัดสรรได้							12,563
รวมสำรองค่าสินไหมทดแทน ก่อนการรับประกันภัยต่อ							<b>224,652</b>

17.2.2 ตารางค่าสินไหมทดแทนหลังการรับประกันภัยต่อ

ปีอุบัติเหตุ / ปีที่รายงาน	พันบาท						รวม
	2558	2559	2560	2561	2562	2563	
ประมาณการค่าสินไหมทดแทน:							
- ณ สิ้นปีอุบัติเหตุ	140,172	217,695	329,736	248,829	147,850	230,060	
- หนึ่งปีถัดไป	208,226	290,569	296,608	230,529	145,229		
- สองปีถัดไป	212,823	282,155	264,384	202,937			
- สามปีถัดไป	212,134	276,448	263,276				
- สี่ปีถัดไป	212,275	277,375					
- ห้าปีถัดไป	211,976						
ประมาณการค่าสินไหมทดแทนสัมบูรณ์	211,976	277,375	263,276	202,937	145,229	230,060	1,330,853
ค่าสินไหมทดแทนจ่ายสะสม	(211,974)	(276,848)	(262,462)	(201,785)	(120,614)	(120,028)	(1,193,711)
รวม	2	527	814	1,152	24,615	110,032	137,142
การรับประกันภัยต่อตามสัญญา							547
ค่าใช้จ่ายจัดการสินไหมทดแทน ที่ไม่สามารถจัดสรรได้							15,692
รวมสำรองค่าสินไหมทดแทน ก่อนการรับประกันภัยต่อ							<b>153,381</b>

บริษัท ไทยเศรษฐกิจประกันภัย จำกัด (มหาชน)

หมายเหตุประกอบงบการเงิน

สำหรับปีสิ้นสุดวันที่ 31 ธันวาคม 2563

ปีอุบัติเหตุ / ปีที่รายงาน	พันบาท						รวม
	2557	2558	2559	2560	2561	2562	
ประมาณการค่าสินไหมทดแทน:							
- ณ สิ้นปีอุบัติเหตุ	202,558	140,172	217,695	329,736	248,829	147,850	
- หนึ่งปีถัดไป	296,393	208,226	290,569	296,608	230,529		
- สองปีถัดไป	296,210	212,823	282,155	264,384			
- สามปีถัดไป	297,477	212,134	276,448				
- สี่ปีถัดไป	297,444	212,275					
- ห้าปีถัดไป	297,255						
ประมาณการค่าสินไหมทดแทนสัมบูรณ์	297,255	212,275	276,448	264,384	230,529	147,850	1,428,741
ค่าสินไหมทดแทนจ่ายสะสม	(296,829)	(211,798)	(275,720)	(261,528)	(197,921)	(76,863)	(1,320,659)
รวม	426	477	728	2,856	32,608	70,987	108,082
ปีอุบัติเหตุ 2556 และก่อนหน้า							434
การรับประกันภัยต่อตามสัญญา							72
ค่าใช้จ่ายจัดการสินไหมทดแทน ที่ไม่สามารถจัดสรรได้							12,563
รวมสำรองค่าสินไหมทดแทน ก่อนการรับประกันภัยต่อ							<b>121,151</b>

วิธีการและข้อสมมติ

วิธีการและข้อสมมติที่ใช้ในการประมาณมูลค่าหนี้สินจากสัญญาประกันภัย - สำรองค่าสินไหมทดแทนและค่าสินไหมทดแทนค้างจ่ายทั้งก่อนและหลังการรับประกันภัยต่อ มีดังนี้

(ก) ประมาณการสำรองค่าสินไหมทดแทน

1. การรับประกันภัยโดยตรงและการรับประกันภัยต่อเฉพาะราย

บริษัทใช้วิธีการทางคณิตศาสตร์ประกันภัย 3 วิธีดังนี้

1.1 วิธีบันไดลูกโซ่ (Chain Ladder) สำหรับข้อมูลค่าสินไหมทดแทนจ่ายและค่าสินไหมทดแทนที่เกิดขึ้น

1.2 วิธีเบอร์นฮุตเตอร์เฟอร์กูสัน (Bornhuetter-Ferguson method หรือ “BF”) สำหรับข้อมูลสินไหมทดแทนจ่ายและค่าสินไหมทดแทนที่เกิดขึ้น

1.3 วิธีค่าคาดหวังอัตราส่วนค่าสินไหมทดแทน (Expected Loss Ratio หรือ “ELR”)

โดยปกติบริษัทใช้วิธี Chain Ladder ในการประมาณมูลค่าสินไหมทดแทนที่เกิดขึ้น ซึ่งถูกพิจารณาว่าเป็นวิธีที่ดีที่สุด ในขณะที่วิธี BF และ ELR จะถูกนำมาปรับใช้ตามความเหมาะสม แล้วแต่กรณี

ในการคัดเลือกปัจจัยการพัฒนาค่าสินไหมทดแทน (Loss Development Factors หรือ “LDF”) คำนึงถึงรูปแบบการจ่ายค่าสินไหมทดแทนและค่าสินไหมที่เกิดขึ้นในอดีต โดยทั่วไปการคัดเลือกปัจจัยการพัฒนาค่าสินไหมทดแทนนั้นจะขึ้นอยู่กับปัจจัยการพัฒนาค่าสินไหมทดแทนโดยเฉลี่ยต่าง ๆ ของแต่ละปี บริษัทอาจพิจารณาไม่รวมรายการที่อาจไม่เหมาะสม เช่น รายการที่ไม่ได้สะท้อนถึงการเปลี่ยนแปลงในการดำเนินงานของบริษัทหรือรายการที่ถูกบิดเบือนโดยค่าสินไหมทดแทนขนาดใหญ่ที่มีจำนวนที่เป็นสาระสำคัญ และรายการที่มีความแตกต่างจากแนวโน้มของอัตราส่วนในช่วงที่ผ่านมา

บริษัทได้มีการพิจารณาทั้งปัจจัยเชิงคุณภาพและเชิงปริมาณในการคัดเลือกปัจจัยการพัฒนาค่าสินไหมทดแทน เพื่อให้การคำนวณสำรองค่าสินไหมทดแทนสะท้อนถึงหนี้สินที่เหมาะสมของบริษัท ณ วันสิ้นรอบระยะเวลา รายงาน

2. การรับประกันภัยต่อตามสัญญา

บริษัทใช้วิธีการพื้นฐานในการประมาณสำรองค่าสินไหมทดแทนสำหรับธุรกิจการรับประกันภัยต่อตามสัญญา โดยมีข้อสมมติว่าสัดส่วนของสำรองค่าสินไหมทดแทนสำหรับงานรับประกันภัยต่อตามสัญญามีลักษณะคล้ายกับงานรับประกันภัยโดยตรงและงานรับประกันภัยต่อเฉพาะราย ดังนั้น บริษัทจึงเลือกร้อยละของค่าสินไหมทดแทนค้างจ่ายมาใช้ในการประมาณการสำรองค่าสินไหมทดแทนของงานรับประกันภัยต่อตามสัญญา

(ก) การประมาณการค่าใช้จ่ายในการจัดการสินไหมทดแทนที่ไม่สามารถจัดสรรได้

การประมาณการค่าใช้จ่ายในการจัดการสินไหมทดแทนที่ไม่สามารถจัดสรรได้ (Unallocated Loss Adjustment Expenses - ULAE) บริษัทพิจารณาค่าใช้จ่ายที่เกิดขึ้นจริงมาทำการวิเคราะห์เพื่อประมาณการค่าใช้จ่ายของฝ่ายสินไหม ซึ่งการประมาณการค่าใช้จ่ายที่ไม่สามารถจัดสรรได้นี้จะพิจารณาจากอัตราส่วนของค่าใช้จ่ายที่ไม่สามารถจัดสรรได้ต่อค่าเฉลี่ยของค่าความเสียหายที่จ่ายซึ่งอยู่บนข้อสมมติที่ว่าค่าใช้จ่ายที่ไม่สามารถจัดสรรได้จะเกิดขึ้นจำนวนครั้งหนึ่งเมื่อมีการรายงานความเสียหายและเกิดขึ้นอีกครั้งหนึ่งเมื่อมีการจ่ายค่าความเสียหายนั้น

อัตราส่วนค่าใช้จ่ายในการจัดการสินไหมทดแทนที่ไม่สามารถจัดสรรได้ ได้ถูกแยกพิจารณาระหว่างงานรับประกันภัยรถยนต์ (Motor) และงานรับประกันภัยที่ไม่ใช่รถยนต์ (Non-Motor) และจะถูกนำไปประยุกต์ใช้กับค่าประมาณการที่ดีที่สุดของหนี้สินค่าสินไหมทดแทนรวมเพื่อประมาณการสำรองค่าใช้จ่ายที่ไม่สามารถจัดสรรได้สำหรับหนี้สินค่าสินไหมทดแทน

การประมาณการค่าใช้จ่ายที่ไม่สามารถจัดสรรได้คำนวณจากอัตราส่วนค่าใช้จ่ายที่ไม่สามารถจัดสรรได้มาคูณกับครึ่งหนึ่งของสำรองค่าสินไหมทดแทนและค่าสินไหมทดแทนค้างจ่าย รวมกับอัตราส่วนค่าใช้จ่ายที่ไม่สามารถจัดสรรได้คูณกับค่าสินไหมที่เกิดขึ้นแล้วแต่ยังไม่ได้รับรายงาน

18. เจ้าหนี้บริษัทประกันภัยต่อ

	พันบาท	
	2563	2562
เงินถือไว้จากการประกันภัยต่อ	165,183	100,617
เงินค้างจ่ายเกี่ยวกับการประกันภัยต่อ	50,025	86,703
<b>รวม</b>	<b>215,208</b>	<b>187,320</b>

บริษัท ไทยเศรษฐกิจประกันภัย จำกัด (มหาชน)

หมายเหตุประกอบงบการเงิน

สำหรับปีสิ้นสุดวันที่ 31 ธันวาคม 2563

19. ภาระผูกพันผลประโยชน์พนักงาน

	พันบาท	
	2563	2562
ภาระผูกพันผลประโยชน์พนักงาน ณ วันที่ 1 มกราคม	6,813	12,279
ต้นทุนบริการปัจจุบัน	1,218	3,006
ต้นทุนบริการในอดีต	-	1,202
ต้นทุนดอกเบี้ย	105	362
ผลประโยชน์พนักงานเมื่อเกษียณอายุจ่ายระหว่างปี	(3,576)	(1,073)
ผล (กำไร) ขาดทุนจากการวัดมูลค่าใหม่ของผลประโยชน์พนักงานที่กำหนดไว้	1,894	(8,963)
<b>ภาระผูกพันผลประโยชน์พนักงาน ณ วันที่ 31 ธันวาคม</b>	<b>6,454</b>	<b>6,813</b>

จำนวนค่าใช้จ่ายที่รับรู้ในงบกำไรขาดทุนเบ็ดเสร็จสำหรับปีสิ้นสุดวันที่ 31 ธันวาคม 2563 และ 2562 มีดังนี้

	พันบาท	
	2563	2562
<b>รับรู้ในขาดทุนสำหรับปี</b>		
ต้นทุนบริการปัจจุบัน	1,218	3,006
ต้นทุนบริการในอดีต	-	1,202
ต้นทุนดอกเบี้ย	105	362
<b>รับรู้ในกำไรขาดทุนเบ็ดเสร็จอื่นสำหรับปี</b>		
ผล (กำไร) ขาดทุนจากการวัดมูลค่าใหม่ของผลประโยชน์พนักงานที่กำหนดไว้	1,894	(8,963)
<b>รวม</b>	<b>3,217</b>	<b>(4,393)</b>

ผล (กำไร) ขาดทุนจากการวัดมูลค่าใหม่ของผลประโยชน์พนักงานที่กำหนดไว้ประกอบด้วย

	พันบาท	
	2563	2562
การปรับปรุงประสิทธิภาพ	1,807	(9,916)
การเปลี่ยนแปลงสมมติฐานด้านประชากรศาสตร์	(16)	(437)
การเปลี่ยนแปลงสมมติฐานด้านการเงิน	103	1,390
<b>รวม</b>	<b>1,894</b>	<b>(8,963)</b>



บริษัท ไทยเศรษฐกิจประกันภัย จำกัด (มหาชน)

หมายเหตุประกอบงบการเงิน

สำหรับปีสิ้นสุดวันที่ 31 ธันวาคม 2563

ข้อสมมติฐานในการประมาณการตามหลักคณิตศาสตร์ประกันภัย

	2563	2562
อัตราคิดลด	ร้อยละ 1.16 ต่อปี	ร้อยละ 1.54 ต่อปี
อัตราการเพิ่มของเงินเดือที่คาดไว้	ร้อยละ 3 ต่อปี	ร้อยละ 3 ต่อปี
อัตราการลาออก	ร้อยละ 10 - 25 ต่อปี	ร้อยละ 10 - 20 ต่อปี
อัตราการเสียชีวิต	ตามตารางอัตรามรณะปี 2560	ตามตารางอัตรามรณะปี 2560
อัตราการทุพพลภาพ	ร้อยละ 5 ของตารางอัตรามรณะปี 2560	ร้อยละ 5 ของตารางอัตรามรณะปี 2560

การทดสอบความอ่อนไหว

การเปลี่ยนแปลงในแต่ละข้อสมมติที่เกี่ยวข้องในการประมาณการตามหลักคณิตศาสตร์ประกันภัยที่อาจเป็นไปได้อย่างสมเหตุสมผล ณ วันสิ้นรอบระยะเวลารายงาน โดยถือว่าข้อสมมติอื่น ๆ คงที่ จะมีผลกระทบต่อภาวะผูกพันผลประโยชน์พนักงานเมื่อเกษียณอายุตามที่แสดงไว้ในตารางด้านล่าง

	ภาวะผูกพัน ผลประโยชน์ พนักงาน		ภาวะผูกพัน ผลประโยชน์ พนักงาน	
	ข้อสมมติที่ เปลี่ยนแปลง	เพิ่มขึ้น (ลดลง) (พันบาท)	ข้อสมมติที่ เปลี่ยนแปลง	เพิ่มขึ้น (ลดลง) (พันบาท)
<b>ณ วันที่ 31 ธันวาคม 2563</b>				
อัตราคิดลด	+1%	(265)	-1%	289
อัตราการเพิ่มของเงินเดือที่คาดไว้	+1%	260	-1%	(243)
อัตราการลาออก	+1%	(326)	-1%	353
อายุคาดเฉลี่ย	+1%	(1,258)	-1%	227
<b>ณ วันที่ 31 ธันวาคม 2562</b>				
อัตราคิดลด	+1%	(259)	-1%	280
อัตราการเพิ่มของเงินเดือที่คาดไว้	+1%	252	-1%	(237)
อัตราการลาออก	+1%	(321)	-1%	345
อายุคาดเฉลี่ย	+1%	(1,346)	-1%	1,282

20. ภาษีเงินได้รอการตัดบัญชี

รายได้ (ค่าใช้จ่าย) ภาษีเงินได้สำหรับปีสิ้นสุดวันที่ 31 ธันวาคม 2563 และ 2562 ประกอบด้วย

	พันบาท	
	2563	2562
ภาษีเงินได้ปัจจุบัน	-	-
ภาษีเงินได้รอการตัดบัญชี	(27,879)	121,907
<b>รายได้ (ค่าใช้จ่าย) ภาษีเงินได้</b>	<b>(27,879)</b>	<b>121,907</b>

รายการกระทบยอดจำนวนเงินระหว่างรายได้ (ค่าใช้จ่าย) ภาษีเงินได้กับผลคูณของขาดทุนทางบัญชีโดยใช้อัตราภาษีสำหรับปีสิ้นสุดวันที่ 31 ธันวาคม 2563 และ 2562 มีดังนี้

	พันบาท	
	2563	2562
ขาดทุนก่อนภาษีเงินได้	(74,619)	(175,668)
ภาษีเงินได้คำนวณในอัตราร้อยละ 20	14,924	35,134
ผลกระทบทางภาษีของรายได้ที่ได้รับยกเว้นและ ค่าใช้จ่ายที่ไม่สามารถนำมาหักได้ทางภาษี	911	7,198
ภาษีเงินได้รอการตัดบัญชีที่รับรู้ในปี	(27,879)	85,593
ผลขาดทุนทางภาษีที่รับรู้เป็นสินทรัพย์ภาษีเงินได้ รอการตัดบัญชี	-	36,314
ขาดทุนสะสมทางภาษีที่ไม่ได้รับรู้	(15,835)	(42,332)
<b>รายได้ (ค่าใช้จ่าย) ภาษีเงินได้</b>	<b>(27,879)</b>	<b>121,907</b>

บริษัท ไทยเศรษฐกิจประกันภัย จำกัด (มหาชน)

หมายเหตุประกอบงบการเงิน

สำหรับปีสิ้นสุดวันที่ 31 ธันวาคม 2563

รายละเอียดของสินทรัพย์และหนี้สินภายใต้การตัดบัญชี ณ วันที่ 31 ธันวาคม 2563 และ 2562 มีดังนี้

	พันบาท				
	2562	ผลกระทบจาก การนำมามาตรฐาน การรายงาน ทางการเงินใหม่ มาถือปฏิบัติ (หมายเหตุ 4.2)	บันทึกเป็น (ค่าใช้จ่าย) รายได้ใน งบกำไรขาดทุน ประจำปี	กำไรขาดทุน เบ็ดเสร็จอื่น ประจำปี	2563
<b>สินทรัพย์ภายใต้การตัดบัญชี</b>					
ค่าเพื่อหนี้สงสัยจะสูญ	48,876	-	(17,645)	-	31,231
การปรับมูลค่ายุติธรรมของสินทรัพย์ ทางการเงินที่วัดมูลค่ายุติธรรม ผ่านกำไรขาดทุนเบ็ดเสร็จอื่น	92	-	-	27	119
การปรับมูลค่ายุติธรรมของสินทรัพย์ ทางการเงินที่วัดมูลค่ายุติธรรม ผ่านกำไรหรือขาดทุน	-	-	11	-	11
เงินสำรองสำหรับเบี้ยประกันภัย ที่ยังไม่ถือเป็นรายได้	16,663	-	(10,780)	-	5,883
สำรองค่าสินไหมทดแทนที่เกิดขึ้นแล้ว แต่ยังไม่ได้รับรายงาน (IBNR)	5,391	-	221	-	5,612
สำรองค่าใช้จ่ายในการจัดการ สินไหมทดแทนที่ยังไม่ได้จัดสรร (ULAE)	2,513	-	625	-	3,138
ภาระผูกพันผลประโยชน์พนักงาน	1,363	-	(451)	379	1,291
ขาดทุนสะสมทางภาษี	36,314	-	-	-	36,314
<b>รวม</b>	<b>111,212</b>	<b>-</b>	<b>(28,019)</b>	<b>406</b>	<b>83,599</b>
<b>หนี้สินภายใต้การตัดบัญชี</b>					
ส่วนเกินทุนจากการตราตราสินทรัพย์	(10,296)	-	140	-	(10,156)
การปรับมูลค่ายุติธรรมของสินทรัพย์ ทางการเงินที่วัดมูลค่ายุติธรรม ผ่านกำไรขาดทุนเบ็ดเสร็จอื่น	-	(13,002)	-	6,348	(6,654)
<b>รวม</b>	<b>(10,296)</b>	<b>(13,002)</b>	<b>140</b>	<b>6,348</b>	<b>(16,810)</b>

บริษัท ไทยเศรษฐกิจประกันภัย จำกัด (มหาชน)

หมายเหตุประกอบงบการเงิน

สำหรับปีสิ้นสุดวันที่ 31 ธันวาคม 2563

ณ วันที่ 31 ธันวาคม 2563 บริษัทมีขาดทุนทางภาษีที่ยังไม่ได้ใช้จำนวน 76.8 ล้านบาท (31 ธันวาคม 2562: 17.8 ล้านบาท) ที่บริษัทไม่ได้บันทึกสินทรัพย์ภาษีเงินได้รอการตัดบัญชี เนื่องจากบริษัทพิจารณาแล้วเห็นว่าบริษัทอาจไม่มีกำไรทางภาษีในอนาคตเพียงพอที่จะนำผลแตกต่างชั่วคราวและผลขาดทุนทางภาษีมาใช้ประโยชน์ได้

รายละเอียดวันสิ้นสุดระยะเวลาการให้ประโยชน์ของรายการขาดทุนทางภาษีที่ยังไม่ได้ใช้แสดงได้ดังนี้

	พันบาท	
	2563	2562
31 ธันวาคม 2567	17,789	17,789
31 ธันวาคม 2568	59,032	-
<b>รวม</b>	<b>76,821</b>	<b>17,789</b>

21. หนี้สินอื่น

	พันบาท	
	2563	2562
เจ้าหนี้อื่น	9,240	12,086
เจ้าหนี้กองทุนสมทบ	9,013	12,632
ค่าใช้จ่ายค้างจ่าย	6,108	8,689
หนี้สินตามสัญญาเช่า (หมายเหตุ 21.1)	6,552	-
อื่น ๆ	4,901	4,831
<b>รวม</b>	<b>35,814</b>	<b>38,238</b>

21.1 หนี้สินตามสัญญาเช่า

รายละเอียดตามอายุคงเหลือของหนี้สินตามสัญญาเช่า มีดังนี้

	พันบาท
	2563
<b>ครบกำหนด</b>	
- ภายใน 1 ปี	3,554
- ระหว่าง 1 - 2 ปี	2,869
- ระหว่าง 2 - 3 ปี	129
<b>รวม</b>	<b>6,552</b>
<b>แบ่งเป็น - เงินต้น</b>	<b>6,937</b>
- ดอกเบี้ย	(385)
<b>รวม</b>	<b>6,552</b>

สำหรับสำหรับปีสิ้นสุดวันที่ 31 ธันวาคม 2563 ดอกเบี้ยจ่ายจากหนี้สินตามสัญญาเช่าจำนวน 0.5 ล้านบาท แสดงเป็นส่วนหนึ่งของ “ค่าใช้จ่ายในการดำเนินงาน” ในงบกำไรขาดทุนเบ็ดเสร็จ

## 22. ทุนเรือนหุ้น

- ก) ที่ประชุมวิสามัญผู้ถือหุ้นครั้งที่ 1/2562 เมื่อวันที่ 28 มิถุนายน 2562 ได้มีมติอนุมัติกระบวนการเพิ่มทุนของบริษัท โดยมีรายละเอียดดังนี้
- 1) อนุมัติการลดทุนจดทะเบียนและทุนชำระแล้วของบริษัทจำนวน 540,877,496 บาท จากทุนจดทะเบียนและทุนชำระแล้วเดิม 1,081,754,992 บาท เป็นทุนจดทะเบียนและทุนชำระแล้วใหม่จำนวน 540,877,496 บาท โดยการลดมูลค่าที่ตราไว้ของหุ้นสามัญ จากหุ้นละ 1 บาท เป็นหุ้นละ 0.50 บาท เพื่อหักลบส่วนต่ำกว่ามูลค่าหุ้นและชดเชยผลขาดทุนสะสมบางส่วน รวมทั้งการแก้ไขหนังสือบริคณห์สนธิให้สอดคล้องกับการลดทุนจดทะเบียนและทุนชำระแล้วดังกล่าว ทั้งนี้บริษัทได้ดำเนินการจดทะเบียนลดทุนจดทะเบียนและทุนชำระแล้วของบริษัทกับกระทรวงพาณิชย์เมื่อวันที่ 2 กันยายน 2562
  - 2) อนุมัติการเพิ่มทุนจดทะเบียนในจำนวนไม่เกิน 1,244,018,240.50 บาท จากทุนจดทะเบียนเดิม 540,877,496 บาท เป็นทุนจดทะเบียนไม่เกิน 1,784,895,736.50 บาท โดยการออกหุ้นสามัญเพิ่มทุนจำนวน 2,163,509,984 หุ้น มูลค่าที่ตราไว้หุ้นละ 0.50 บาท เพื่อเสนอขายให้แก่ผู้ถือหุ้นเดิมตามสัดส่วนการถือหุ้น (Right Offering) และการออกหุ้นสามัญแบบมอบอำนาจทั่วไปเพื่อจัดสรรให้กับผู้ถือหุ้นเดิมตามสัดส่วนการถือหุ้น (General Mandate by Right Offering) ในจำนวนไม่น้อยกว่าร้อยละ 30 ของทุนจดทะเบียนชำระแล้วจำนวน 324,526,497 หุ้น มูลค่าที่ตราไว้หุ้นละ 0.50 บาท คณะกรรมการบริษัทมีมติให้มีการเพิ่มทุนแบบมอบอำนาจทั่วไป (วันที่ 28 พฤษภาคม 2562) รวมทั้งการแก้ไขหนังสือบริคณห์สนธิเพื่อให้สอดคล้องกับการเพิ่มทุนจดทะเบียนเพื่อเสนอขายให้แก่ผู้ถือหุ้นเดิมตามสัดส่วนการถือหุ้น (Right Offering) ดังกล่าว และอนุมัติการจัดสรรหุ้นสามัญออกใหม่ให้แก่ผู้ถือหุ้นเดิมตามสัดส่วนการถือหุ้น (Right Offering) ทั้งนี้บริษัทได้ดำเนินการจดทะเบียนเพิ่มทุนจดทะเบียนของบริษัทในจำนวนไม่เกิน 1,244,018,240.50 บาท กับกระทรวงพาณิชย์แล้วเมื่อวันที่ 4 กันยายน 2562
  - 3) ต่อมาวันที่ 5 กันยายน 2562 ที่ประชุมคณะกรรมการบริษัทครั้งที่ 16/2562 ได้อนุมัติให้มีการจัดสรรหุ้นสามัญเพิ่มทุนของบริษัทจำนวนไม่เกิน 2,163,509,984 หุ้น คิดเป็นจำนวนเงินไม่เกิน 1,244,018,240.50 บาท มูลค่าที่ตราไว้หุ้นละ 0.50 บาท เพื่อเสนอขายให้แก่ผู้ถือหุ้นเดิมในอัตราส่วน 1 หุ้นสามัญเดิมต่อ 2 หุ้นสามัญใหม่ ในราคาเสนอขายหุ้นละ 0.50 บาท ทั้งนี้ มีผู้ใช้สิทธิซื้อหุ้นสามัญเพิ่มทุนจำนวน 821,158,774 หุ้น คิดเป็นจำนวน 410,579,387 บาท และบริษัทได้จดทะเบียนเปลี่ยนแปลงทุนที่ชำระแล้วจาก 540,877,496 บาท เป็น 951,456,883 บาท กับกระทรวงพาณิชย์เมื่อวันที่ 17 ตุลาคม 2562
- ข) ที่ประชุมวิสามัญผู้ถือหุ้นครั้งที่ 1/2563 เมื่อวันที่ 24 กันยายน 2563 ได้มีมติอนุมัติการลดทุนจดทะเบียนของบริษัทจากทุนจดทะเบียนเดิม 1,784,895,736.50 บาท เป็นทุนจดทะเบียนใหม่จำนวน 951,456,883 บาท โดยยกเลิกจำนวนหุ้นที่ยังไม่ได้จำหน่ายจำนวน 1,666,877,707 หุ้น มูลค่าที่ตราไว้หุ้นละ 0.50 บาท รวมไปถึงการแก้ไขหนังสือบริคณห์สนธิให้สอดคล้องกับการลดทุนจดทะเบียนดังกล่าวของบริษัท ทั้งนี้บริษัทได้ดำเนินการจดทะเบียนลดทุนจดทะเบียนของบริษัทกับกระทรวงพาณิชย์เมื่อวันที่ 26 พฤศจิกายน 2563

บริษัท ไทยเศรษฐกิจประกันภัย จำกัด (มหาชน)

หมายเหตุประกอบงบการเงิน

สำหรับปีสิ้นสุดวันที่ 31 ธันวาคม 2563

23. ทุนสำรองตามกฎหมาย

ตามพระราชบัญญัติบริษัทมหาชนจำกัด พ.ศ. 2535 กำหนดให้บริษัทต้องจัดสรรเป็นทุนสำรองอย่างน้อยร้อยละ 5 ของกำไรสุทธิประจำปีหลังจากหักขาดทุนสะสมยกมา (ถ้ามี) จนกว่าทุนสำรองดังกล่าวมีจำนวนเท่ากับร้อยละ 10 ของเงินทุนจดทะเบียน ทุนสำรองตามกฎหมายนี้จะนำไปจ่ายเป็นเงินปันผลไม่ได้

24. รายได้จากการลงทุน

รายได้จากการลงทุนสำหรับปีสิ้นสุดวันที่ 31 ธันวาคม 2563 และ 2562 มีดังนี้

	พันบาท	
	2563	2562
ดอกเบี้ยรับ	3,986	2,330
เงินปันผล	1,710	2,570
<b>รวม</b>	<b>5,696</b>	<b>4,900</b>

25. ขาดทุนจากเครื่องมือทางการเงิน

ขาดทุนจากเครื่องมือทางการเงินสำหรับปีสิ้นสุดวันที่ 31 ธันวาคม 2563 มีดังนี้

	พันบาท
	2563
ตราสารหนี้ที่วัดมูลค่าด้วยราคาทุนตัดจำหน่าย	(1)
ตราสารทุนที่จัดประเภทและวัดมูลค่าด้วยมูลค่ายุติธรรมผ่านกำไรหรือขาดทุน	(1,021)
ตราสารอนุพันธ์	622
<b>รวม</b>	<b>(400)</b>

26. กำไรจากการปรับมูลค่ายุติธรรมของเครื่องมือทางการเงิน

กำไรจากการปรับมูลค่ายุติธรรมของเครื่องมือทางการเงินสำหรับปีสิ้นสุดวันที่ 31 ธันวาคม 2563 มีดังนี้

	พันบาท
	2563
ตราสารทุนที่จัดประเภทและวัดมูลค่าด้วยมูลค่ายุติธรรมผ่านกำไรหรือขาดทุน	(54)
ตราสารอนุพันธ์	229
<b>รวม</b>	<b>175</b>

27. ค่าใช้จ่ายในการดำเนินงาน

ค่าใช้จ่ายในการดำเนินงานที่สำคัญสำหรับปีสิ้นสุดวันที่ 31 ธันวาคม 2563 และ 2562 มีดังนี้

	พันบาท	
	2563	2562
ค่าใช้จ่ายพนักงาน	79,826	88,359
ค่าใช้จ่ายเกี่ยวกับอาคารสถานที่และอุปกรณ์	33,982	24,701
ค่าภาษีอากร	336	2,360
ค่าเพื่อหนังสือจะสูญ	27,650	76,651
ค่าบริการ	65,075	23,908
ค่าใช้จ่ายในการดำเนินงานอื่น	16,534	14,845
<b>รวม</b>	<b>223,403</b>	<b>230,824</b>

28. ขาดทุนต่อหุ้น

**ขาดทุนต่อหุ้นขั้นพื้นฐาน**

ขาดทุนต่อหุ้นขั้นพื้นฐานคำนวณ โดยหารขาดทุนสำหรับปีด้วยจำนวนหุ้นสามัญถัวเฉลี่ยถ่วงน้ำหนักที่ออกในระหว่างปี จำนวนหุ้นถัวเฉลี่ยถ่วงน้ำหนักขั้นพื้นฐานสำหรับปีสิ้นสุดวันที่ 31 ธันวาคม 2563 และ 2562 คำนวณได้ดังนี้

	2563	2562
ขาดทุนสำหรับปี (พันบาท)	(102,497)	(53,760)
จำนวนหุ้นที่มีอยู่ ณ วันต้นปี (พันหุ้น)	1,902,914	1,081,755
ผลกระทบจากหุ้นสามัญที่ออกจำหน่ายในระหว่างปี (พันหุ้น)	-	170,981
จำนวนหุ้นถัวเฉลี่ยถ่วงน้ำหนักขั้นพื้นฐาน (พันหุ้น)	1,902,914	1,252,736
<b>ขาดทุนต่อหุ้นขั้นพื้นฐาน (บาท)</b>	<b>(0.05)</b>	<b>(0.04)</b>

29. กองทุนสำรองเลี้ยงชีพพนักงานที่จดทะเบียน

บริษัทมีกองทุนสำรองเลี้ยงชีพประเภทจ่ายสมทบสำหรับพนักงานตามพระราชบัญญัติกองทุนสำรองเลี้ยงชีพ พ.ศ. 2530 การเข้าเป็นสมาชิกกองทุนเป็นไปตามความสมัครใจของพนักงาน โดยพนักงานจ่ายสะสมและบริษัทจ่ายสมทบเข้ากองทุนเป็นรายเดือนในอัตราร้อยละ 5 ของเงินเดือนพนักงาน กองทุนสำรองเลี้ยงชีพพนักงานบริหารโดยผู้จัดการกองทุนตามข้อกำหนดของกฎกระทรวงฉบับที่ 2 (พ.ศ. 2532) ออกตามความในพระราชบัญญัติกองทุนสำรองเลี้ยงชีพ พ.ศ. 2530

ส่วนที่บริษัทจ่ายสมทบสำหรับแต่ละปีสิ้นสุดวันที่ 31 ธันวาคม 2563 และ 2562 ซึ่งบันทึกเป็นค่าใช้จ่ายในงบกำไรขาดทุนมีจำนวน 2.1 ล้านบาท และ 2.0 ล้านบาท ตามลำดับ

30. การเสนอข้อมูลทางการเงินจำแนกตามส่วนงาน

ข้อมูลส่วนงานดำเนินงานที่นำเสนอนี้สอดคล้องกับรายงานภายในของบริษัทที่มีอำนาจตัดสินใจสูงสุดด้านการดำเนินงาน ได้รับและสอบถามอย่างสม่ำเสมอเพื่อใช้ในการตัดสินใจในการจัดสรรทรัพยากรให้กับส่วนงานและประเมินผลการดำเนินงานของส่วนงาน ทั้งนี้ผู้มีอำนาจตัดสินใจสูงสุดด้านการดำเนินงานของบริษัทคือประธานเจ้าหน้าที่บริหาร

เพื่อวัตถุประสงค์ในการบริหารงาน บริษัทจัดโครงสร้างองค์กรเป็นหน่วยธุรกิจตามประเภทของผลิตภัณฑ์ ได้แก่ ประกันอัคคีภัย ประกันภัยทางทะเลและขนส่ง ประกันภัยรถยนต์ และประกันภัยเบ็ดเตล็ดอื่น (รวมประกันภัยอุบัติเหตุส่วนบุคคล)

ผู้มีอำนาจตัดสินใจสูงสุดสอบถามผลการดำเนินงานของแต่ละหน่วยธุรกิจแยกจากกันเพื่อวัตถุประสงค์ในการตัดสินใจเกี่ยวกับการจัดสรรทรัพยากรและการประเมินผลการปฏิบัติงาน บริษัทประเมินผลการปฏิบัติงานของส่วนงานโดยพิจารณาจากกำไรหรือขาดทุนจากการดำเนินงาน สินทรัพย์รวม และหนี้สินรวมซึ่งวัดมูลค่าโดยใช้เกณฑ์เดียวกับที่ใช้ในการวัดกำไรหรือขาดทุนจากการดำเนินงาน สินทรัพย์รวม และหนี้สินรวมในงบการเงิน

บริษัทดำเนินธุรกิจในประเทศเดียว คือ ประเทศไทย ดังนั้นรายได้ กำไร และสินทรัพย์ที่แสดงอยู่ในงบการเงินจึงถือเป็นการรายงานตามเขตภูมิศาสตร์แล้ว

สำหรับปีสิ้นสุดวันที่ 31 ธันวาคม 2563 บริษัทมีรายได้เบี้ยประกันภัยรับจากตัวแทนและบริษัทนายหน้ารายใหญ่สามรายเป็นจำนวนเงินรวม 375.3 ล้านบาท

สำหรับปีสิ้นสุดวันที่ 31 ธันวาคม 2562 บริษัทมีรายได้เบี้ยประกันภัยรับจากตัวแทนและบริษัทนายหน้ารายใหญ่สองรายเป็นจำนวนเงินรวม 202.2 ล้านบาท



บริษัท ไทยเศรษฐกิจประกันภัย จำกัด (มหาชน)

หมายเหตุประกอบงบการเงิน

สำหรับปีสิ้นสุดวันที่ 31 ธันวาคม 2563

ข้อมูลรายได้และกำไร (ขาดทุน) ของส่วนงานสำหรับปีสิ้นสุดวันที่ 31 ธันวาคม 2563 มีดังนี้

	พันบาท					รวม
	ประกันภัย				ปันส่วน ไม่ได้	
	ประกัน อภัยภัย	ทางทะเล และขนส่ง	ประกันภัย รถยนต์	ประกันภัย เบ็ดเตล็ดอื่น		
<b>รายได้</b>						
เบี้ยประกันภัยรับ	11,437	4,223	589,940	59,903	-	665,503
หัก เบี้ยประกันภัยจ่ายจากการเอา ประกันภัยต่อ	(6,968)	(2,365)	(295,411)	(44,321)	-	(349,065)
เบี้ยประกันภัยรับสุทธิ	4,469	1,858	294,529	15,582	-	316,438
บวก (หัก) สำรองเบี้ยประกันภัย ที่ยังไม่ถึงเป็นรายได้ (เพิ่มขึ้น) ลดลง	395	(212)	62,329	(3,884)	-	58,628
เบี้ยประกันภัยที่ถือเป็นรายได้สุทธิ						
จากการประกันภัยต่อ	4,864	1,646	356,858	11,698	-	375,066
รายได้ค่าจ้างและค่าบำเหน็จ	1,895	888	117,490	15,385	-	135,658
รายได้จากการลงทุน	-	-	-	-	5,696	5,696
ขาดทุนจากเครื่องมือทางการเงิน	-	-	-	-	(400)	(400)
กำไรจากการปรับมูลค่าสุทธิธรรม ของเครื่องมือทางการเงิน	-	-	-	-	175	175
รายได้อื่น	869	73	28,421	22,841	16,586	68,790
<b>รวมรายได้</b>	<b>7,628</b>	<b>2,607</b>	<b>502,769</b>	<b>49,924</b>	<b>22,057</b>	<b>584,985</b>
<b>ค่าใช้จ่าย</b>						
ค่าสินไหมทดแทน	1,549	925	350,123	1,107	-	353,704
บวก (หัก) ค่าสินไหมทดแทนรับคืน จากการประกันภัยต่อ	(1,065)	(585)	(151,384)	3,478	-	(149,556)
ค่าสินไหมทดแทนสุทธิ	484	340	198,739	4,585	-	204,148
ค่าจ้างและค่าบำเหน็จ	2,632	555	87,163	10,275	-	100,625
ค่าใช้จ่ายในการรับประกันภัยอื่น	487	491	128,077	2,372	-	131,427
ค่าใช้จ่ายในการดำเนินงาน	(926)	(10)	48,880	24,741	150,718	223,403
<b>รวมค่าใช้จ่าย</b>	<b>2,677</b>	<b>1,376</b>	<b>462,859</b>	<b>41,973</b>	<b>150,718</b>	<b>659,603</b>
<b>กำไร (ขาดทุน) ก่อนภาษีเงินได้</b>	<b>4,951</b>	<b>1,231</b>	<b>39,910</b>	<b>7,951</b>	<b>(128,661)</b>	<b>(74,618)</b>
ค่าใช้จ่ายภาษีเงินได้						(27,879)
<b>ขาดทุนสำหรับปี</b>						<b>(102,497)</b>

## บริษัท ไทยเศรษฐกิจประกันภัย จำกัด (มหาชน)

## หมายเหตุประกอบงบการเงิน

สำหรับปีสิ้นสุดวันที่ 31 ธันวาคม 2563

ข้อมูลรายได้และกำไร (ขาดทุน) ของส่วนงานสำหรับปีสิ้นสุดวันที่ 31 ธันวาคม 2562 มีดังนี้

	พันบาท					รวม
	ประกันภัย				ปันส่วน ไม่ได้	
	ประกัน อภัยภัย	ทางทะเล และขนส่ง	ประกันภัย รถยนต์	ประกันภัย เบ็ดเตล็ดอื่น		
<b>รายได้</b>						
เบี้ยประกันภัยรับ	14,410	4,855	452,218	35,804	-	507,287
หัก เบี้ยประกันภัยจ่ายจากการเอา ประกันภัยต่อ	(8,134)	(3,415)	(143,492)	(23,993)	-	(179,034)
เบี้ยประกันภัยรับสุทธิ	6,276	1,440	308,726	11,811	-	328,253
หัก สำรองเบี้ยประกันภัย ที่ยังไม่ถึงเป็นรายได้เพิ่มขึ้น	(178)	(899)	(108,069)	(241)	-	(109,387)
เบี้ยประกันภัยที่ถือเป็นรายได้สุทธิ						
จากการประกันภัยต่อ	6,098	541	200,657	11,570	-	218,866
รายได้ค่าจ้างและค่าบำเหน็จ	3,566	1,310	27,149	11,478	-	43,503
รายได้จากการลงทุน	-	-	-	-	4,900	4,900
กำไรจากเงินลงทุน	-	-	-	-	32,901	32,901
ขาดทุนจากการปรับมูลค่าสุทธิธรรม ของเงินลงทุน	-	-	-	-	(81)	(81)
กำไรจากการขายสินทรัพย์ถาวร	-	-	-	-	41,088	41,088
รายได้อื่น	-	-	-	-	10,061	10,061
<b>รวมรายได้</b>	<b>9,664</b>	<b>1,851</b>	<b>227,806</b>	<b>23,048</b>	<b>88,869</b>	<b>351,238</b>
<b>ค่าใช้จ่าย</b>						
ค่าสินไหมทดแทน	537	149	176,850	27,353	-	204,889
บวก (หัก) ค่าสินไหมทดแทนรับคืน จากการประกันภัยต่อ	1,469	(80)	(84,673)	(23,051)	-	(106,335)
ค่าสินไหมทดแทนสุทธิ	2,006	69	92,177	4,302	-	98,554
ค่าจ้างและค่าบำเหน็จ	3,316	656	72,037	6,443	-	82,452
ค่าใช้จ่ายในการรับประกันภัยอื่น	784	276	111,881	2,135	-	115,076
ค่าใช้จ่ายในการดำเนินงาน	452	212	23,537	351	206,271	230,823
<b>รวมค่าใช้จ่าย</b>	<b>6,558</b>	<b>1,213</b>	<b>299,632</b>	<b>13,231</b>	<b>206,271</b>	<b>526,905</b>
<b>กำไร (ขาดทุน) ก่อนภาษีเงินได้</b>	<b>3,106</b>	<b>638</b>	<b>(71,826)</b>	<b>9,817</b>	<b>(117,402)</b>	<b>(175,667)</b>
รายได้ภาษีเงินได้						121,907
<b>ขาดทุนสำหรับปี</b>						<b>(53,760)</b>

บริษัท ไทยเศรษฐกิจประกันภัย จำกัด (มหาชน)

หมายเหตุประกอบงบการเงิน

สำหรับปีสิ้นสุดวันที่ 31 ธันวาคม 2563

สินทรัพย์และหนี้สินของส่วนงาน ณ วันที่ 31 ธันวาคม 2563 และ 2562 มีดังต่อไปนี้

	พันบาท				รวม
	2563				
	ประกัน อภัยภัย	ประกันภัย ทางทะเล และขนส่ง	ประกันภัย รถยนต์	ประกันภัย เบ็ดเตล็ดอื่น	
สินทรัพย์	6,939	2,508	335,009	80,730	425,186
สินทรัพย์ที่ปันส่วนไม่ได้					873,514
<b>รวม</b>					<b>1,298,700</b>
หนี้สิน	13,365	5,558	713,186	94,211	826,320
หนี้สินที่ปันส่วนไม่ได้					57,060
<b>รวม</b>					<b>883,380</b>
	พันบาท				
	2562				
	ประกัน อภัยภัย	ประกันภัย ทางทะเล และขนส่ง	ประกันภัย รถยนต์	ประกันภัย เบ็ดเตล็ดอื่น	รวม
สินทรัพย์	6,487	3,057	291,122	108,512	409,178
สินทรัพย์ที่ปันส่วนไม่ได้					911,301
<b>รวม</b>					<b>1,320,479</b>
หนี้สิน	15,566	6,628	632,606	118,186	772,986
หนี้สินที่ปันส่วนไม่ได้					54,668
<b>รวม</b>					<b>827,654</b>

### 31. ความเสี่ยงของบริษัทประกันวินาศภัย

#### 31.1 ความเสี่ยงด้านการรับประกันภัย

ความเสี่ยงที่เกิดจากความผันผวนของความถี่ ความรุนแรง และเวลาที่เกิดความเสียหายที่เบี่ยงเบนจากสมมติฐานที่ใช้ในการคำนวณอัตราเบี้ยประกันภัย การคำนวณเงินสำรอง และการพิจารณารับประกันภัย

บริษัทกำหนดนโยบายธุรกิจทั้งด้านการรับประกันภัยและการรับประกันภัยต่อ มีการกำหนดประเภทของการรับประกันภัย เขตที่จะรับประกันภัย ภัยที่จะรับประกันภัย และวิธีการรับประกันภัยต่อ ซึ่งมีการกำหนดอำนาจการอนุมัติวงเงินในการพิจารณารับประกันภัยไว้อย่างชัดเจน รวมทั้งการกำหนดระดับการรับความเสี่ยงภัยไว้เอง เพื่อให้มีความเหมาะสมกับฐานะเงินกองทุนของบริษัทที่จะรับความเสี่ยงได้

บริษัทกำหนดขั้นตอนในการพิจารณารับประกันภัยอย่างรอบคอบและระมัดระวัง โดยพิจารณาจากทั้งตัวผู้เอาประกันภัย ลักษณะของความเสี่ยงภัย มูลค่าทุนประกันภัย รวมไปถึงตัวแทนและนายหน้าผู้แนะนำผู้เอาประกันภัย บริษัทพิจารณาถึงสัดส่วนความสามารถในการรับประกันภัยที่บริษัทสามารถรับความเสี่ยงภัยไว้ได้เอง ในกรณีที่การรับประกันภัยรายนั้นมี ความเสี่ยงภัยที่สูงและบริษัทไม่สามารถจัดการกระจายความเสี่ยงภัยไปยังบริษัทประกันภัยต่อที่เหมาะสมได้ บริษัทจะปฏิเสธการรับประกันภัยนั้น ๆ และถ้าบริษัทไม่มีประสบการณ์หรือไม่มีเจ้าหน้าที่ที่ชำนาญการในการรับประกันภัยในงานนั้น หรือทำให้การพิจารณาความคุ้มครองและรับงานเป็นไปได้อย่างยาก บริษัทจะหลีกเลี่ยงที่จะยอมรับงานนั้น

บริษัทมุ่งเน้นที่จะสร้างความสัมพันธ์กับผู้เอาประกันภัยโดยการสร้างความพึงพอใจและความสัมพันธ์อันดีในระยะยาว รวมถึงการพัฒนาบุคลากรและปรับปรุงเทคโนโลยีให้มีความสมบูรณ์เพื่อเป็นการเพิ่มศักยภาพให้การบริหารและการจัดการให้กับบริษัท บริษัทใช้เทคโนโลยีและนโยบายที่ให้บริการผู้เอาประกันภัยอย่างรวดเร็วที่สุดเพื่อสร้างความมั่นใจในการต่ออายุกรมธรรม์ของผู้เอาประกันภัย นอกจากนี้ บริษัทมีการขยายศูนย์การให้บริการให้ครอบคลุมทุกพื้นที่ทั่วประเทศ

บริษัทรักษาส่วนแบ่งทางการตลาด พร้อมขยายส่วนแบ่งทางการตลาด เพื่อเพิ่มโอกาสในการแข่งขันกับกิจการของทุนต่างชาติ บริษัทคัดเลือกตัวแทนและนายหน้าที่มีคุณภาพเพิ่มขึ้น นอกเหนือจากการรับเบี้ยประกันภัยจากการขยายงานของสถาบันการเงินเป็นหลัก เพื่อเป็นการลดความเสี่ยงและเพิ่มความสมดุลของเบี้ยประกันภัยรับจากทุก ๆ แหล่งให้ใกล้เคียงกัน

ช่องทางการจัดจำหน่ายกรมธรรม์ประกันภัยส่วนใหญ่ผ่านทางตัวแทนและนายหน้า บริษัทจึงมีการกำหนดหลักเกณฑ์และคุณสมบัติในการรับตัวแทนและนายหน้าของบริษัทเพื่อป้องกันความเสี่ยงที่ไม่สามารถเก็บเบี้ยประกันภัยได้

บริษัทกำหนดวิธีการกระจายความเสี่ยงในการรับประกันภัยต่อให้หลากหลายมากขึ้น โดยทำการซื้อความเสียหายส่วนเกิน (Excess of Loss) นอกจากนี้ บริษัทได้ทำการสร้างเครือข่ายกับบริษัทประกันภัยต่อทั้งในและต่างประเทศเพื่อป้องกันปัญหาที่บริษัทไม่สามารถทำประกันภัยต่อได้ต่อไป

บริษัท ไทยเศรษฐกิจประกันภัย จำกัด (มหาชน)

หมายเหตุประกอบงบการเงิน

สำหรับปีสิ้นสุดวันที่ 31 ธันวาคม 2563

ตารางแสดงการกระจุกตัวของหนี้สินจากสัญญาประกันภัย โดยแยกตามประเภทประกันภัยเป็นดังนี้

	พันบาท					
	2563			2562		
	สำรอง ค่าสินไหม ทดแทน ก่อนการ ประกันภัยต่อ	สำรอง ค่าสินไหม ทดแทน ส่วนที่	สุทธิ	สำรอง ค่าสินไหม ทดแทน ก่อนการ ประกันภัยต่อ	สำรอง ค่าสินไหม ทดแทน ส่วนที่	สุทธิ
อสังหาริมทรัพย์	1,681	(1,272)	409	717	(261)	456
ทางทะเลและขนส่ง	177	(114)	63	386	(260)	126
รถยนต์	237,115	(90,622)	146,493	177,375	(64,786)	112,589
เบ็ดเตล็ดอื่น	29,609	(23,193)	6,416	46,174	(38,194)	7,980
<b>รวม</b>	<b>268,582</b>	<b>(115,201)</b>	<b>153,381</b>	<b>224,652</b>	<b>(103,501)</b>	<b>121,151</b>

	พันบาท					
	2563			2562		
	สำรอง เบี้ยประกันภัย ก่อนการ ประกันภัยต่อ	สำรอง เบี้ยประกันภัย ส่วนที่	สุทธิ	สำรอง เบี้ยประกันภัย ก่อนการ ประกันภัยต่อ	สำรอง เบี้ยประกันภัย ส่วนที่	สุทธิ
อสังหาริมทรัพย์	6,569	(3,094)	3,475	7,463	(3,594)	3,869
ทางทะเลและขนส่ง	2,661	(1,512)	1,149	3,385	(2,448)	937
รถยนต์	282,777	(141,016)	141,761	292,257	(88,167)	204,090
เบ็ดเตล็ดอื่น	34,308	(24,703)	9,605	17,576	(11,854)	5,722
<b>รวม</b>	<b>326,315</b>	<b>(170,325)</b>	<b>155,990</b>	<b>320,681</b>	<b>(106,063)</b>	<b>214,618</b>

## การทดสอบความอ่อนไหว

การทดสอบความอ่อนไหวเป็นการวิเคราะห์ความเสี่ยงที่หนี้สินจากการรับประกันภัยจะเพิ่มขึ้นหรือลดลงเนื่องมาจากความผันผวนของข้อสมมติที่ใช้ในการคำนวณ ซึ่งจะกระทบต่อภาระผูกพันด้านสินไหมทดแทนทั้งด้านก่อนการรับประกันภัยต่อและหลังการรับประกันภัยต่อ โดยความเสี่ยงอาจเกิดจากความถี่และความรุนแรงที่เกิดความเสียหายหรือค่าใช้จ่ายที่ใช้ในการจัดการสินไหมทดแทนไม่เป็นไปตามที่คาดไว้

การวิเคราะห์ความอ่อนไหวนี้จัดทำขึ้นเพื่อทดสอบความอ่อนไหวของผลการประเมินหนี้สินจากการรับประกันภัยในกรณีที่ตัวแปรหลักต่าง ๆ มีการเปลี่ยนแปลงไป ซึ่งตัวแปรที่ใช้สำหรับการทดสอบประกอบไปด้วย อัตราส่วนความเสียหายสัมบูรณ์ในปีอุบัติเหตุสุดท้ายและอัตราส่วนค่าใช้จ่ายในการจัดการค่าสินไหมทดแทนที่ไม่สามารถจัดสรรได้ โดยตัวแปรที่นำมาพิจารณาจะเลือกจากความเหมาะสมและสามารถเกิดได้จริง

ผลกระทบต่อค่าประมาณการที่ดีที่สุดของหนี้สินค่าสินไหมทดแทนเมื่อตัวแปรหลักมีการเปลี่ยนแปลงได้แสดงไว้ในตารางด้านล่าง

พันบาท			
2563			
ข้อสมมติที่เปลี่ยนแปลง	ภาระผูกพันด้านสินไหมทดแทนก่อนการรับประกันภัยต่อเพิ่มขึ้น (ลดลง)	ภาระผูกพันด้านสินไหมทดแทนก่อนการรับประกันภัยต่อเพิ่มขึ้น (ลดลง)	ภาระผูกพันด้านสินไหมทดแทนหลังการรับประกันภัยต่อเพิ่มขึ้น (ลดลง)
อัตราส่วนความเสียหายสัมบูรณ์			
ในปีอุบัติเหตุสุดท้าย	+ 10%	55,432	41,571
อัตราส่วนความเสียหายสัมบูรณ์			
ในปีอุบัติเหตุสุดท้าย	- 10%	(48,767)	(39,723)
อัตราส่วนค่าใช้จ่ายในการจัดการค่าสินไหมทดแทนที่ไม่สามารถจัดสรรได้	+ 50%	8,652	20,867
อัตราส่วนค่าใช้จ่ายในการจัดการค่าสินไหมทดแทนที่ไม่สามารถจัดสรรได้	- 50%	(8,652)	(20,867)
พันบาท			
2562			
ข้อสมมติที่เปลี่ยนแปลง	ภาระผูกพันด้านสินไหมทดแทนก่อนการรับประกันภัยต่อเพิ่มขึ้น (ลดลง)	ภาระผูกพันด้านสินไหมทดแทนก่อนการรับประกันภัยต่อเพิ่มขึ้น (ลดลง)	ภาระผูกพันด้านสินไหมทดแทนหลังการรับประกันภัยต่อเพิ่มขึ้น (ลดลง)
อัตราส่วนความเสียหายสัมบูรณ์			
ในปีอุบัติเหตุสุดท้าย	+ 10%	29,688	17,520
อัตราส่วนความเสียหายสัมบูรณ์			
ในปีอุบัติเหตุสุดท้าย	- 10%	(29,100)	(16,932)
อัตราส่วนค่าใช้จ่ายในการจัดการค่าสินไหมทดแทนที่ไม่สามารถจัดสรรได้	+ 50%	6,281	6,281
อัตราส่วนค่าใช้จ่ายในการจัดการค่าสินไหมทดแทนที่ไม่สามารถจัดสรรได้	- 50%	(6,281)	(6,281)

## 31.2 ความเสี่ยงของเครื่องมือทางการเงิน

สินทรัพย์ทางการเงินและหนี้สินทางการเงินที่มีอยู่ในงบแสดงฐานะการเงิน ได้รวมเงินสดและรายการเทียบเท่าเงินสด เบี้ยประกันภัยค้ำรับ รายได้จากการลงทุนค้ำรับ สินทรัพย์จากการประกันภัยต่อ ลูกหนี้จากสัญญาประกันภัยต่อ เงินลงทุนในหลักทรัพย์และตราสารอนุพันธ์ เงินให้กู้ยืม หนี้สินจากสัญญาประกันภัย เจ้าหนี้บริษัทประกันภัยต่อ ค่าจ้างและค่าบำเหน็จจ่าย นโยบายการบัญชีที่สำคัญสำหรับการบันทึกและการวัดมูลค่าของรายการเหล่านี้ได้เปิดเผยไว้ในนโยบายการบัญชีที่เกี่ยวข้องในหมายเหตุ 3

## ความเสี่ยงด้านสภาพคล่อง

ความเสี่ยงด้านสภาพคล่องเกิดจากปัญหาในการจัดหาเงินทุนให้มีจำนวนเพียงพอและทันเวลาเพื่อจ่ายชำระหนี้สำหรับภาระผูกพันตามที่กำหนดไว้ในงบการเงิน

วันที่ครบกำหนดของสินทรัพย์และหนี้สินทางการเงินนับจากวันที่ในงบแสดงฐานะการเงิน ณ วันที่ 31 ธันวาคม 2563 และ 2562 มีดังนี้

	พันบาท					รวม
	2563					
	เมื่อทวงถาม	ภายใน 1 ปี	1 - 5 ปี	มากกว่า 5 ปี	ไม่มีกำหนด	
<b>สินทรัพย์ทางการเงิน</b>						
เงินสดและรายการเทียบเท่าเงินสด	177,705	-	-	-	130	177,835
เบี้ยประกันภัยค้ำรับ	-	84,819	-	-	-	84,819
รายได้จากการลงทุนค้ำรับ	-	322	-	-	-	322
สินทรัพย์จากการประกันภัยต่อ						
- สำรองค่าสินไหมทดแทน	-	83,497	11,449	-	-	94,946
ลูกหนี้จากสัญญาประกันภัยต่อ	-	54,841	-	-	-	54,841
สินทรัพย์ทางการเงินตราสารหนี้	-	151,528	4,999	-	-	156,527
สินทรัพย์ทางการเงินตราสารทุน	265,292	-	-	-	-	265,292
สินทรัพย์ตราสารอนุพันธ์	-	230	-	-	-	230
เงินให้กู้ยืม	-	22,000	-	-	-	22,000
<b>หนี้สินทางการเงิน</b>						
หนี้สินจากสัญญาประกันภัย						
- สำรองค่าสินไหมทดแทน						
และค่าสินไหมทดแทนค้างจ่าย	-	179,560	13,288	-	-	192,848
เจ้าหนี้บริษัทประกันภัยต่อ	-	215,208	-	-	-	215,208
หนี้สินตราสารอนุพันธ์	-	1	-	-	-	1
ค่าจ้างและค่าบำเหน็จจ่าย	-	14,197	-	-	-	14,197
หนี้สินตามสัญญาเช่า	-	3,554	2,998	-	-	6,552

บริษัท ไทยเศรษฐกิจประกันภัย จำกัด (มหาชน)

หมายเหตุประกอบงบการเงิน

สำหรับปีสิ้นสุดวันที่ 31 ธันวาคม 2563

พันบาท

2562

	เมื่อทวงถาม	ภายใน 1 ปี	1 - 5 ปี	มากกว่า 5 ปี	ไม่มีกำหนด	รวม
<b>สินทรัพย์ทางการเงิน</b>						
เงินสดและรายการเทียบเท่าเงินสด	200,104	-	-	-	130	200,234
เบี้ยประกันภัยค้างรับ	-	86,687	-	-	-	86,687
รายได้จากการลงทุนค้างรับ	-	911	-	-	-	911
<b>สินทรัพย์จากการประกันภัยต่อ</b>						
- สำรองค่าสินไหมทดแทน	-	84,008	190	-	-	84,198
ลูกหนี้จากสัญญาประกันภัยต่อ	-	84,733	-	-	18,509	103,242
เงินลงทุนในหลักทรัพย์	103,348	195,837	-	-	-	299,185
<b>หนี้สินทางการเงิน</b>						
<b>หนี้สินจากสัญญาประกันภัย</b>						
- สำรองค่าสินไหมทดแทน						
และค่าสินไหมทดแทนค้างจ่าย	-	165,625	205	-	-	165,830
เจ้าหนี้บริษัทประกันภัยต่อ	-	177,635	-	-	-	177,635
ค่าจ้างและค่าบำเหน็จค้างจ่าย	-	39,654	-	-	-	39,654
หนี้สินตามสัญญาเช่า	-	779	1,688	-	-	2,467

**ความเสี่ยงจากอัตราแลกเปลี่ยน**

บริษัท ไม่มีรายการค้าที่มีสาระสำคัญซึ่งเป็นเงินตราต่างประเทศซึ่งก่อให้เกิดความเสี่ยงจากการเปลี่ยนแปลงของอัตราแลกเปลี่ยนเงินตราต่างประเทศ

**ความเสี่ยงด้านการให้สินเชื่อ**

ความเสี่ยงด้านการให้สินเชื่อหมายถึงความเสี่ยงที่คู่สัญญาไม่ปฏิบัติตามข้อกำหนดในสัญญาซึ่งก่อให้เกิดความเสียหายทางการเงินแก่บริษัท ผู้บริหารเชื่อว่าบริษัทมีความเสี่ยงปานกลางทางด้านการให้สินเชื่อเนื่องจากบริษัทมีลูกค้าจำนวนมาก อย่างไรก็ตาม บริษัทมีการกำหนดนโยบายการอนุมัติและติดตามการเก็บเงินจากลูกค้าอย่างเหมาะสม

มูลค่าสูงสุดของความเสี่ยงคือมูลค่าตามบัญชีของสินทรัพย์ดังกล่าวหักด้วยค่าเผื่อหนี้สงสัยจะสูญตามที่แสดงไว้ในงบแสดงฐานะการเงิน

**ความเสี่ยงด้านราคาตราสารทุน**

ความเสี่ยงจากการเปลี่ยนแปลงราคาตลาดของตราสารทุนคือความเสี่ยงที่เกิดจากการเปลี่ยนแปลงราคาตลาดของตราสารทุนซึ่งอาจทำให้เกิดความผันผวนต่อรายได้หรือมูลค่าของสินทรัพย์ทางการเงิน บริษัทมีความเสี่ยงจากการถือเงินลงทุนในหลักทรัพย์ซึ่งราคาจะเปลี่ยนแปลงไปตามภาวะตลาด



บริษัทมีนโยบายในการบริหารความเสี่ยงด้านราคาตราสารทุนโดยกำหนดสัดส่วนการลงทุนตามข้อกำหนดของคณะกรรมการกำกับและส่งเสริมการประกอบธุรกิจประกันภัย บริษัทลงทุนในตราสารทุนจดทะเบียนในตลาดหลักทรัพย์ โดยเลือกหลักทรัพย์ที่มีการซื้อ-ขายอย่างสม่ำเสมอ คณะกรรมการพิจารณาการลงทุนของบริษัทมีหน้าที่ในการติดตามการเปลี่ยนแปลงของราคาตลาดหลักทรัพย์อย่างสม่ำเสมอ

#### ความเสี่ยงจากอัตราดอกเบี้ย

ความเสี่ยงจากอัตราดอกเบี้ยเกิดจากการผันผวนของอัตราดอกเบี้ยในท้องตลาดซึ่งจะมีผลกระทบต่อการทำงานของ บริษัททั้งในปัจจุบันและอนาคต บริษัทมีความเสี่ยงจากอัตราดอกเบี้ยที่สำคัญอันเนื่องมาจากเงินฝากสถาบันการเงินและเงินลงทุนในหลักทรัพย์ที่มีอัตราดอกเบี้ย อย่างไรก็ตามเนื่องจากสินทรัพย์และหนี้สินทางการเงินส่วนใหญ่มีอัตราดอกเบี้ยที่ปรับขึ้นลงตามอัตราตลาดหรือมีอัตราดอกเบี้ยคงที่ซึ่งใกล้เคียงกับอัตราตลาดในปัจจุบัน ผู้บริหารพิจารณาว่าความเสี่ยงจากอัตราดอกเบี้ยมีน้อย บริษัทจึงไม่ได้ทำสัญญาเพื่อป้องกันความเสี่ยงดังกล่าว

ณ วันที่ 31 ธันวาคม 2563 และ 2562 สินทรัพย์และหนี้สินทางการเงินที่สำคัญสามารถจัดตามประเภทอัตราดอกเบี้ย และสำหรับสินทรัพย์ทางการเงินที่มีอัตราดอกเบี้ยคงที่สามารถแยกตามวันที่ครบกำหนดหรือวันที่มีการกำหนดอัตราดอกเบี้ยใหม่ (หากวันที่มีการกำหนดอัตราดอกเบี้ยใหม่ถึงก่อน) ได้ดังนี้

	2563							อัตราดอกเบี้ย ที่แท้จริง (ร้อยละต่อปี)
	พันบาท							
	อัตราดอกเบี้ยคงที่			อัตรา ดอกเบี้ยปรับ				
	ภายใน 1 ปี	1 ถึง 5 ปี	มากกว่า 5 ปี	ขึ้นลงตาม ราคาตลาด	ไม่มีอัตรา ดอกเบี้ย	รวม		
<b>สินทรัพย์ทางการเงิน</b>								
เงินสดและรายการเทียบเท่าเงินสด	-	-	-	151,369	26,466	177,835	0.05 - 1.50	
เบี้ยประกันภัยค้างรับ	-	-	-	-	84,819	84,819	-	
รายได้จากการลงทุนค้างรับ	-	-	-	-	322	322	-	
สินทรัพย์จากการประกันภัยต่อ								
- สำรองค่าสินไหมทดแทน	-	-	-	-	94,946	94,946	-	
ลูกหนี้จากสัญญาประกันภัยต่อ	-	-	-	-	54,841	54,841	-	
<b>เงินฝากสถาบันการเงินที่</b>								
ครบกำหนดเกินกว่าสามเดือน	151,528	-	-	-	-	151,528	0.15 - 1.50	
ตราสารหนี้ภาคเอกชน	-	4,999	-	-	-	4,999	-	
ตราสารทุน	-	-	-	-	71,001	71,001	-	
หน่วยลงทุน	-	-	-	-	194,291	194,291	-	
สินทรัพย์ตราสารอนุพันธ์	-	-	-	-	230	230	-	
เงินให้กู้ยืม	22,000	-	-	-	-	22,000	8.00	
<b>รวม</b>	<b>173,528</b>	<b>4,999</b>	<b>-</b>	<b>151,369</b>	<b>526,916</b>	<b>856,812</b>		

## บริษัท ไทยเศรษฐกิจประกันภัย จำกัด (มหาชน)

## หมายเหตุประกอบงบการเงิน

สำหรับปีสิ้นสุดวันที่ 31 ธันวาคม 2563

2563

	พันบาท						
	อัตราดอกเบี้ยคงที่			อัตรา			อัตราดอกเบี้ย ที่แท้จริง (ร้อยละต่อปี)
	ภายใน 1 ปี	1 ถึง 5 ปี	มากกว่า 5 ปี	ดอกเบี้ยปรับ		รวม	
				ขึ้นลงตาม ราคาตลาด	ไม่มีอัตรา ดอกเบี้ย		
<b>หนี้สินทางการเงิน</b>							
หนี้สินจากสัญญาประกันภัย							
- สำรองค่าสินไหมทดแทนและ ค่าสินไหมทดแทนค้างจ่าย	-	-	-	-	192,848	192,848	-
เจ้าหนี้บริษัทประกันภัยต่อ	-	-	-	-	215,208	215,208	-
หนี้สินตราสารอนุพันธ์	-	-	-	-	1	1	-
ค่าจ้างและค่าบำเหน็จค้างจ่าย	-	-	-	-	14,197	14,197	-
หนี้สินตามสัญญาเช่า	3,554	2,998	-	-	-	6,552	6.00 - 6.50
<b>รวม</b>	<b>3,554</b>	<b>2,998</b>	<b>-</b>	<b>-</b>	<b>422,254</b>	<b>428,806</b>	

2562

	พันบาท						
	อัตราดอกเบี้ยคงที่			อัตรา			อัตราดอกเบี้ย ที่แท้จริง (ร้อยละต่อปี)
	ภายใน 1 ปี	1 ถึง 5 ปี	มากกว่า 5 ปี	ดอกเบี้ยปรับ		รวม	
				ขึ้นลงตาม ราคาตลาด	ไม่มีอัตรา ดอกเบี้ย		
<b>สินทรัพย์ทางการเงิน</b>							
เงินสดและรายการเทียบเท่า							
เงินสด	-	-	-	187,206	13,028	200,234	0.10 - 1.20
เบี้ยประกันภัยค้างรับ	-	-	-	-	86,687	86,687	-
รายได้จากการลงทุนค้างรับ	-	-	-	-	911	911	-
สินทรัพย์จากการประกันภัยต่อ							
- สำรองค่าสินไหมทดแทน	-	-	-	-	84,198	84,198	-
ลูกหนี้จากสัญญาประกันภัยต่อ	-	-	-	-	103,242	103,242	-
เงินลงทุนเพื่อขาย	-	-	-	-	101,797	101,797	-
เงินลงทุนที่จะถือจนครบ							
กำหนด	195,837	-	-	-	-	195,837	0.65 - 1.75
เงินลงทุนทั่วไป	-	-	-	-	1,551	1,551	-
<b>รวม</b>	<b>195,837</b>	<b>-</b>	<b>-</b>	<b>187,206</b>	<b>391,414</b>	<b>774,457</b>	

## หนี้สินทางการเงิน

หนี้สินจากสัญญาประกันภัย

บริษัท ไทยเศรษฐกิจประกันภัย จำกัด (มหาชน)

หมายเหตุประกอบงบการเงิน

สำหรับปีสิ้นสุดวันที่ 31 ธันวาคม 2563

2562

	พันบาท						อัตราดอกเบี้ย ที่แท้จริง (ร้อยละต่อปี)
	อัตราดอกเบี้ยคงที่			อัตรา ดอกเบี้ยปรับ			
	ภายใน 1 ปี	1 ถึง 5 ปี	มากกว่า 5 ปี	ขึ้นลงตาม ราคตลาด	ไม่มีอัตรา ดอกเบี้ย	รวม	
- สำรองค่าสินไหมทดแทนและ ค่าสินไหมทดแทนค้างจ่าย	-	-	-	-	165,830	165,830	-
เจ้าหนี้บริษัทประกันภัยต่อ	-	-	-	-	177,635	177,635	-
ค่าจ้างและค่าบำเหน็จค้างจ่าย	-	-	-	-	39,654	39,654	-
หนี้สินตามสัญญาเช่า	779	1,688	-	-	-	2,467	6.50
<b>รวม</b>	<b>779</b>	<b>1,688</b>	<b>-</b>	<b>-</b>	<b>383,119</b>	<b>385,586</b>	

มูลค่ายุติธรรมของเครื่องมือทางการเงิน

มูลค่ายุติธรรมหมายถึงจำนวนเงินที่ผู้ซื้อและผู้ขายตกลงแลกเปลี่ยนเครื่องมือทางการเงินกันในขณะที่ทั้งสองฝ่ายมีความรอบรู้และเต็มใจในการแลกเปลี่ยนและสามารถต่อรองราคากันได้อย่างเป็นอิสระในลักษณะของผู้ที่ไม่มีความเกี่ยวข้องกัน บริษัทใช้วิธีการและสมมติฐานดังต่อไปนี้ในการประมาณมูลค่ายุติธรรมของเครื่องมือทางการเงิน

เบี้ยประกันภัยค้างรับ รายได้จากการลงทุนค้างรับ สินทรัพย์จากการประกันภัยต่อ ลูกหนี้จากสัญญาประกันภัยต่อ และสินทรัพย์อื่นมีราคาตามบัญชีใกล้เคียงกับมูลค่ายุติธรรม เนื่องจากสินทรัพย์ทางการเงินเหล่านี้จะครบกำหนดในระยะเวลาอันสั้น

สินทรัพย์ทางการเงินตราสารหนี้และตราสารทุน

- หลักทรัพย์ในความต้องการของตลาด มูลค่ายุติธรรมถือตามราคาซื้อขายกันในตลาด
- เงินลงทุนในหลักทรัพย์อื่น มูลค่ายุติธรรมที่สามารถคำนวณได้อย่างมีเหตุผลคำนวณจากสินทรัพย์สุทธิของเงินลงทุนดังกล่าวซึ่งใกล้เคียงกับราคาตามบัญชี
- เงินฝากสถาบันการเงิน มูลค่ายุติธรรมถือตามราคาที่แสดงในงบแสดงฐานะการเงิน

ค่าสินไหมทดแทนค้างจ่าย เจ้าหนี้บริษัทประกันภัยต่อ ค่าจ้างและค่าบำเหน็จค้างจ่าย และหนี้สินอื่น มีราคาตามบัญชีใกล้เคียงกับมูลค่ายุติธรรม เนื่องจากหนี้สินทางการเงินเหล่านี้จะครบกำหนดในระยะเวลาอันสั้น

## การวัดมูลค่าสุทธิธรรม

บริษัทใช้วิธีราคาตลาดในการวัดมูลค่าสุทธิธรรมของสินทรัพย์และหนี้สิน ซึ่งมาตรฐานการรายงานทางการเงินที่เกี่ยวข้องกำหนดให้ต้องวัดมูลค่าด้วยมูลค่าสุทธิธรรม ยกเว้นในกรณีที่ไม่มีตลาดที่มีสภาพคล่อง หรือไม่สามารถหาราคาเสนอซื้อขายในตลาดที่มีสภาพคล่องได้ บริษัทจะใช้วิธีราคาทุนหรือวิธีรายได้ในการวัดมูลค่าสุทธิธรรมของสินทรัพย์และหนี้สินแทน

ตารางต่อไปนี้แสดงถึงเครื่องมือทางการเงินที่วัดมูลค่าด้วยมูลค่าสุทธิธรรมจำแนกตามวิธีการประมาณมูลค่า ความแตกต่างของระดับข้อมูลสามารถแสดงได้ดังนี้

- ระดับ 1 ใช้ข้อมูลราคาเสนอซื้อขายของสินทรัพย์หรือหนี้สินอย่างเดียวกันในตลาดที่มีสภาพคล่อง
- ระดับ 2 ใช้ข้อมูลอื่นที่สามารถสังเกตได้ของสินทรัพย์หรือหนี้สิน ไม่ว่าจะเป็ข้อมูลทางตรงหรือทางอ้อม
- ระดับ 3 ใช้ข้อมูลที่ไม่สามารถสังเกตได้ของสินทรัพย์หรือหนี้สิน เช่น ใช้ราคาและข้อมูลที่เกี่ยวข้องอื่นซึ่งเป็นข้อมูลจากรายการในตลาด สำหรับสินทรัพย์ หนี้สิน หรือกลุ่มของสินทรัพย์และหนี้สินอย่างเดียวกันหรือเปรียบเทียบกันได้ (มีความคล้ายคลึงกัน) ของสินทรัพย์หรือหนี้สิน หรือกลุ่มของสินทรัพย์หรือหนี้สิน หรือข้อมูลเกี่ยวกับกระแสเงินในอนาคตที่กิจการประมาณขึ้น

ณ วันที่ 31 ธันวาคม 2563 และ 2562 บริษัทมีสินทรัพย์ที่วัดด้วยมูลค่าสุทธิธรรมแยกแสดงตามลำดับชั้นของมูลค่าสุทธิธรรมดังนี้

	พันบาท			
	2563			
	ระดับ 1	ระดับ 2	ระดับ 3	รวม
<b>สินทรัพย์ที่วัดมูลค่าด้วยมูลค่าสุทธิธรรม</b>				
สินทรัพย์ทางการเงินตราสารทุน	99,515	131,891	33,886	265,292
สินทรัพย์ตราสารอนุพันธ์	-	230	-	230
ที่ดิน อาคาร และอุปกรณ์				
- ที่ดิน อาคาร และอุปกรณ์ในราคาประเมินใหม่	-	-	81,718	81,718
<b>รวม</b>	<b>99,515</b>	<b>132,121</b>	<b>115,604</b>	<b>347,240</b>
<b>หนี้สินที่วัดมูลค่าด้วยมูลค่าสุทธิธรรม</b>				
หนี้สินตราสารอนุพันธ์	-	1	-	1
<b>รวม</b>	<b>-</b>	<b>1</b>	<b>-</b>	<b>1</b>

บริษัท ไทยเศรษฐกิจประกันภัย จำกัด (มหาชน)

หมายเหตุประกอบงบการเงิน

สำหรับปีสิ้นสุดวันที่ 31 ธันวาคม 2563

	พันบาท			
	2562			
	ระดับ 1	ระดับ 2	ระดับ 3	รวม
สินทรัพย์ที่วัดมูลค่าด้วยมูลค่ายุติธรรม				
เงินลงทุนเพื่อขาย				
- หน่วยลงทุน	1,152	100,645	-	101,797
ที่ดิน อาคารและอุปกรณ์				
- ที่ดิน อาคารและอุปกรณ์ในราคาประเมินใหม่	-	-	81,418	81,418
<b>รวม</b>	<b>1,152</b>	<b>100,645</b>	<b>81,418</b>	<b>183,215</b>

32. หลักทรัพย์ประกันวงไว้กับนายทะเบียน

ณ วันที่ 31 ธันวาคม 2563 และ 2562 บริษัทได้วางหลักทรัพย์ประกันไว้กับนายทะเบียนตามพระราชบัญญัติประกันวินาศภัย ดังนี้

	พันบาท	
	2563	2562
เงินฝากสถาบันการเงินที่ครบกำหนดเกินกว่าสามเดือน	14,000	14,000

33. ทรัพย์สินที่จัดสรรไว้เป็นเงินสำรองวงไว้กับนายทะเบียน

ณ วันที่ 31 ธันวาคม 2563 และ 2562 บริษัทได้วางทรัพย์สินไว้เป็นเงินสำรองประกันภัยกับนายทะเบียนตามพระราชบัญญัติประกันวินาศภัยดังต่อไปนี้

	พันบาท	
	2563	2562
เงินฝากสถาบันการเงินที่ครบกำหนดเกินกว่าสามเดือน	111,754	81,116
<b>รวม</b>	<b>111,754</b>	<b>81,116</b>

บริษัท ไทยเศรษฐกิจประกันภัย จำกัด (มหาชน)

หมายเหตุประกอบงบการเงิน

สำหรับปีสิ้นสุดวันที่ 31 ธันวาคม 2563

34. ทรัพย์สินอื่นที่มีชื่อจำกัดและภาระผูกพัน

ณ วันที่ 31 ธันวาคม 2563 และ 2562 บริษัท ได้วางทรัพย์สินเพื่อเป็นหลักทรัพยจัดสรรเป็นเงินสำรองประกันภัยกับนายทะเบียนตามพระราชบัญญัติประกันวินาศภัย ดังนี้

	พันบาท	
	2563	2562
เงินฝากกระแสรายวัน	921	-
เงินฝากออมทรัพย์	80,713	174,014
ลูกหนี้จากการขายหลักทรัพย	848	-
ตราสารทุนที่วัดมูลค่ายุติธรรมผ่านกำไรหรือขาดทุน		
- ตราสารทุนในประเทศ	36,181	-
- หน่วยลงทุนในประเทศ	48,190	-
- หน่วยลงทุนต่างประเทศ	14,440	-
ตราสารทุนที่วัดมูลค่ายุติธรรมผ่านกำไรขาดทุนเบ็ดเสร็จอื่น		
- ตราสารทุนในประเทศ	34,820	-
- หน่วยลงทุนในประเทศ	100,921	-
ตราสารหนี้ที่วัดมูลค่าด้วยราคาทุนตัดจำหน่าย		
- เงินฝากสถาบันการเงินที่ครบกำหนดเกินกว่าสามเดือน	22,552	-
เงินลงทุนเพื่อขาย		
- หน่วยลงทุน	-	100,645
เงินลงทุนที่ถือจนครบกำหนด		
- เงินฝากสถาบันการเงินที่ครบกำหนดเกินกว่าสามเดือน	-	97,531
เงินลงทุนทั่วไป		
- ตราสารทุนที่ไม่อยู่ในความต้องการของตลาด	-	1,551
<b>รวม</b>	<b>339,586</b>	<b>373,741</b>

35. เงินสมทบกองทุนประกันวินาศภัย

ณ วันที่ 31 ธันวาคม 2563 และ 2562 บริษัท ได้จ่ายเงินสะสมเข้ากองทุนประกันวินาศภัยดังนี้

	บาท	
	2563	2562
ยอดเงินสมทบกองทุนประกันวินาศภัยสะสมต้นปี	23,319	22,053
เงินสมทบกองทุนประกันวินาศภัยในระหว่างปี	1,625	1,266
<b>ยอดเงินสมทบกองทุนประกันวินาศภัยสะสมปลายปี</b>	<b>24,944</b>	<b>23,319</b>

## 36. ภาระผูกพัน

## ก) สัญญาเช่าระยะยาว

ณ วันที่ 31 ธันวาคม 2563 และ 2562 บริษัทมีภาระผูกพันจากสัญญาเช่าและบริการอาคารสำนักงาน และอุปกรณ์สำนักงาน ซึ่งมีระยะเวลาสิ้นสุดในปี 2563 ถึง 2567 จำนวนเงินขั้นต่ำที่บริษัทต้องจ่ายในอนาคตสำหรับระยะเวลาแต่ละช่วงมีดังนี้

	พันบาท	
	2563	2562
ระยะเวลาที่ไม่เกิน 1 ปี	10,108	12,248
ระยะเวลาที่เกิน 1 ปีแต่ไม่เกิน 5 ปี	7,753	17,702
<b>รวม</b>	<b>17,861</b>	<b>29,950</b>

ข) ณ วันที่ 31 ธันวาคม 2562 บริษัทมีภาระผูกพันตามสัญญาจ้างพัฒนาโปรแกรมคอมพิวเตอร์จำนวนเงิน 0.8 ล้านบาท

ค) ณ วันที่ 31 ธันวาคม 2562 บริษัทมีภาระผูกพันจากสัญญาตกแต่งอาคารสำนักงานจำนวนเงิน 0.8 ล้านบาท

## ง) วงเงินสินเชื่อ

	พันบาท	
	2563	2562
สัญญาหลักประกันทางธุรกิจ	500	500
หนังสือค้ำประกัน	17,230	17,230
<b>รวม</b>	<b>17,730</b>	<b>17,730</b>

ณ วันที่ 31 ธันวาคม 2563 บริษัทมีสัญญาหลักประกันทางธุรกิจและหนังสือค้ำประกันที่ออกโดยธนาคารในประเทศ ซึ่งค้ำประกันโดยเงินฝากธนาคารจำนวน 0.1 ล้านบาท (31 ธันวาคม 2562 : 0.1 ล้านบาท) เงินฝากสถาบันการเงินที่ครบกำหนดเกินกว่าสามเดือน จำนวน 0.1 ล้านบาท (31 ธันวาคม 2562 : 0.1 ล้านบาท) และที่ดินและสิ่งปลูกสร้างบางแห่งตามที่กล่าวไว้ในหมายเหตุ 6 10 และ 14

จ) เมื่อวันที่ 16 สิงหาคม 2561 บริษัทได้ทำสัญญาจ้างบริการตรวจสอบค่าสินไหมทดแทนกับบริษัทในประเทศแห่งหนึ่ง โดยบริษัทในประเทศดังกล่าวจะให้บริการให้คำปรึกษา คำแนะนำ ตรวจสอบ รวบรวมข้อมูลเกี่ยวกับการใช้สิทธิของผู้เอาประกันเพื่อเรียกร้องค่าสินไหมทดแทนตามเงื่อนไขความคุ้มครองของกรมธรรม์ประกันภัย และสรุปค่าสินไหมทดแทนรายงานให้กับบริษัท โดยมีค่าบริการรายปีจำนวน 24,000 บาท ต่อปี สัญญามีผลบังคับใช้จนกว่าฝ่ายหนึ่งฝ่ายใดจะบอกเลิกสัญญาเป็นลายลักษณ์อักษรให้อีกฝ่ายหนึ่งทราบล่วงหน้าไม่น้อยกว่า 90 วัน

37. หนี้สินที่อาจเกิดขึ้น

- ก) ณ วันที่ 31 ธันวาคม 2563 และ 2562 บริษัทถูกฟ้องร้องคดีจากการเป็นผู้รับประกันภัยหลายรายโดยมีทุนทรัพย์ถูกฟ้อง (เฉพาะส่วนที่บริษัทเป็นจำเลยร่วม) เป็นจำนวนเงินรวม 8.7 ล้านบาท และ 114.0 ล้านบาท ตามลำดับ ทั้งนี้บริษัทมีหนี้สินที่อาจเกิดขึ้นจากคดีความที่ถูกฟ้องร้องในมูลค่าที่ไม่เกินความคุ้มครองตามกรมธรรม์ จำนวนเงิน 4.7 ล้านบาท และ 98.8 ล้านบาท ตามลำดับ บริษัทได้บันทึกค่าเพื่อผลเสียหายจากคดีฟ้องร้องดังกล่าวแล้วจำนวนเงิน 4.1 ล้านบาท และ 5.7 ล้านบาท ไว้เป็นส่วนหนึ่งของสำรองค่าสินไหมทดแทน ณ วันที่ 31 ธันวาคม 2563 และ 2562 ตามลำดับ ซึ่งผู้บริหารคาดว่าเพียงพอต่อผลเสียหายที่เกิดขึ้น อย่างไรก็ตาม คดีดังกล่าวอยู่ในระหว่างการพิจารณาตัดสินของศาล ซึ่งผลที่สุดไม่สามารถทราบได้ในขณะนี้
- ข) เมื่อวันที่ 10 พฤศจิกายน 2563 บริษัทได้รับคำร้องขอไกล่เกลี่ยข้อพิพาทก่อนฟ้องคดีในคดีผิดสัญญาซื้อขายสิทธิเรียกร้องโดยผู้ร้องแจ้งว่าบริษัทไม่ได้นำเสนอเอกสารที่จำเป็นจะต้องใช้ในการติดตามหนี้ให้แก่ผู้ร้อง ทั้งนี้ผู้ร้องได้เรียกร้องให้บริษัทส่งมอบเอกสารประกอบการบังคับคดีให้แก่ผู้ร้อง และหากบริษัทไม่ส่งมอบเอกสารดังกล่าวให้แก่ผู้ร้อง จะดำเนินการฟ้องให้บริษัทชำระเงินจำนวน 15.4 ล้านบาท พร้อมดอกเบี้ยอัตราร้อยละ 7.5 ต่อปี นับแต่วันยื่นคำร้องเป็นต้นไปจนกว่าบริษัทจะชำระเสร็จ ทั้งนี้ เมื่อวันที่ 29 มกราคม 2564 บริษัทได้เข้าเจรจากับผู้ร้อง แต่ไม่สามารถไกล่เกลี่ยกันได้ ปัจจุบันคดีอยู่ระหว่างกระบวนการไกล่เกลี่ยและยังไม่ได้มีการฟ้องคดีต่อศาล

38. การบริหารจัดการทุน

วัตถุประสงค์ในการบริหารจัดการทุนของบริษัทคือ การจัดให้มีโครงสร้างทางการเงินที่เหมาะสม การดำรงไว้ซึ่งความสามารถในการดำเนินงานอย่างต่อเนื่อง และการดำรงเงินกองทุนให้เป็นไปตามข้อกำหนดของ คปภ.

39. การจัดประเภทรายการใหม่

รายการในงบการเงินของปี 2562 บางรายการได้จัดประเภทใหม่ให้สอดคล้องกับรายการในงบการเงินของปี 2563 ดังนี้

	พันบาท		
	ก่อนจัดประเภทใหม่	การจัดประเภทใหม่	หลังจัดประเภทใหม่
<b>งบแสดงฐานะการเงิน</b>			
<b>ณ วันที่ 31 ธันวาคม 2562</b>			
ลูกหนี้จากสัญญาประกันภัยต่อ	103,243	9,684	112,927
เจ้าหนี้บริษัทประกันภัยต่อ	177,636	9,684	187,320

40. การอนุมัติงบการเงิน

กรรมการของบริษัทได้อนุมัติให้ออกงบการเงินนี้แล้วเมื่อวันที่ 24 กุมภาพันธ์ 2564